

広報 とうのしょう

# 東庄

2018

4

No.624

卒業おめでとう

3月10日(土)に、東庄中学校で卒業式が行われました。卒業生118人は、一人一人の名前が呼ばれ、校長先生から卒業証書を受け取り、期待と希望を胸に学び舎に別れを告げました。(関連記事13ページ)



# 平成30年度 東庄町一般会計予算 55億2,200万円

町内の幼稚園、小中学校に通う子どもの給食費を全額補助  
待機児童対策、産後ケア事業等、子育て支援に  
今後も注力していきます

平成30年度の一般会計予算は、55億2,200万円で、前年度比2億9,200万円（5.6%）の増となりました。年々進む人口の減少や少子高齢化の影響により町の財政状況は、今後も厳しいものと思われます。町では、経費削減等を行いながら、健全財政を維持する財政運営に努めていきます。

主な取り組みとしては、町内の幼稚園、小中学校に通う子どもの給食費の無償化、待機児童解消対策として、保育士確保にかかる費用の助成、産後間もないお母さん、乳児の心身ケア等、保育事業の充実を図り、今年度も町民の皆さまの生活に密着した安心・安全につながる事業を展開いたします。



## 一般会計 歳入

### 町税収入は前年度より 1.6%減少

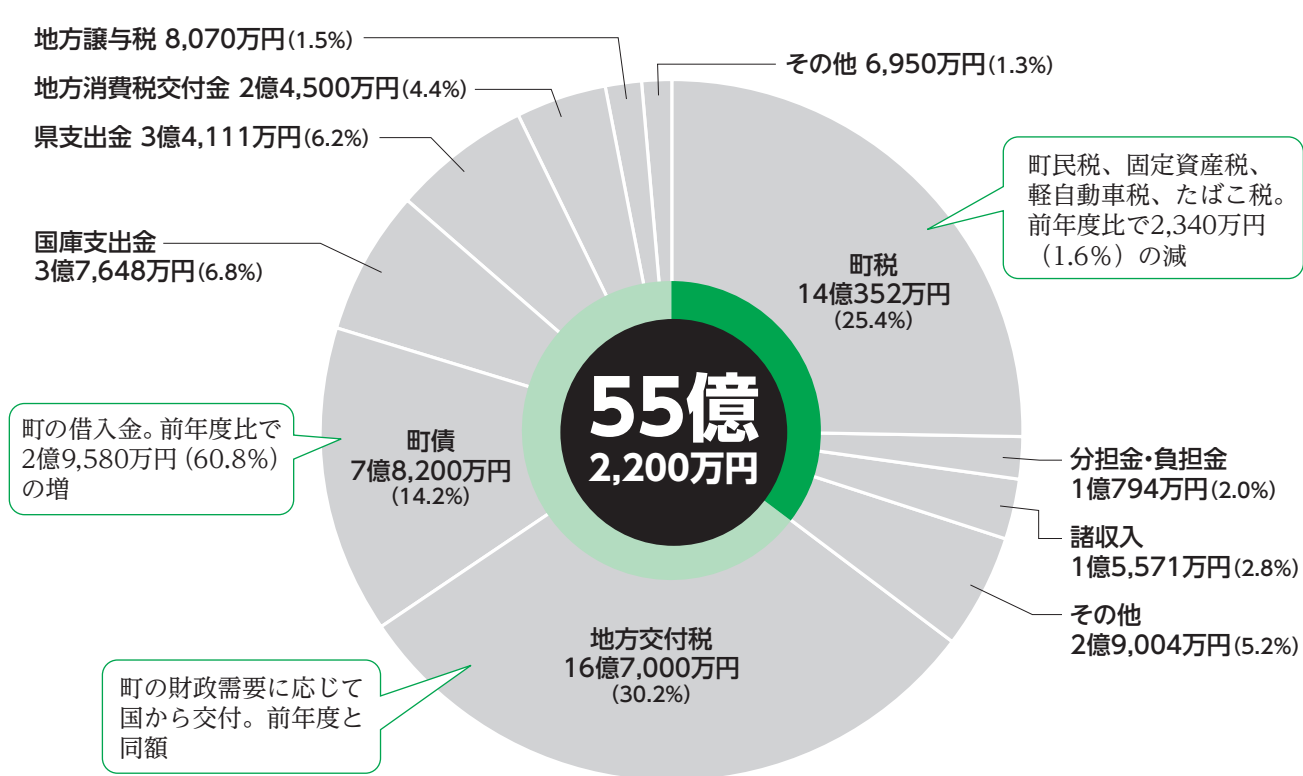

<b>自主財源</b>	自主財源 19億5,721万円 (35.4%)	<b>依存財源</b> 35億6,479万円 (64.6%)
<b>依存財源</b>	町が自主的に確保する財源。町税や分担金など。	国や県により交付される財源。地方交付税や国庫支出金など。

## 一般会計 歳出

### 給食センターの新設、中学校の駐輪場移設工事に伴い 教育費 2年連続の増加

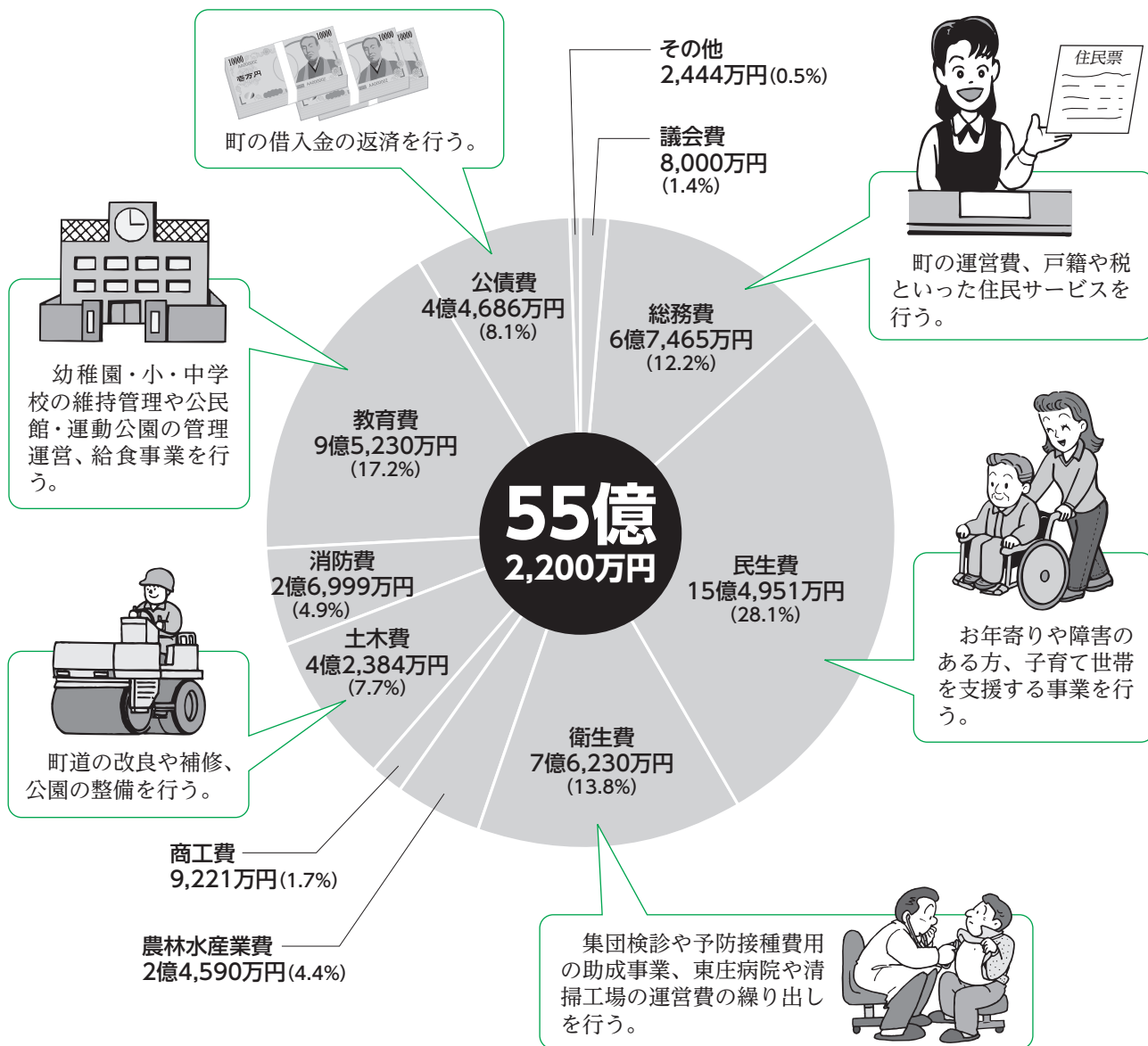

【性質別歳出の内訳】

	項目	金額	割合
消費的経費	人件費	8億6,405万円	15.6%
	物件費	7億8,896万円	14.3%
	維持補修費	1,892万円	0.3%
	扶助費	7億877万円	12.8%
	補助費等	11億4,610万円	20.8%
投資的経費	普通建設事業費	8億9,480万円	16.2%
	災害復旧事業費	4万円	0.0%
その他	公債費	4億4,686万円	8.1%
	繰出金	5億4,486万円	9.9%
	その他	1億864万円	2.0%
歳出総額		55億2,200万円	100.0%

### 性質別の主な項目

**人件費** 職員の給与や議会議員・各種委員の報酬  
**扶助費** 福祉関係給付金や児童手当、医療扶助  
**補助費等** 事業会計、他団体への補助金や負担金  
**普通建設事業** 道路の整備や公共施設の建設

### 消費的経費・投資的経費

**消費的経費** 人件費や物件費等で、次年度以降に形を残さないものの経費

**投資的経費** 普通建設事業や災害復旧事業で、将来に残るものの経費

## 特別会計 予 算

### 国保の高額医療費分が県の直接負担となり大幅の減 介護は介護サービス受給者の増加により7,093万円の増

特定の歳入・歳出を一般会計と区分して経理する会計が特別会計です。町の特別会計は、国民健康保険や介護保険などの5つです。また独立採算経営の企業会計は、水道事業と病院事業の2つがあります。

特別会計	予算規模	増減額	増減率
国民健康保険	17億694万円	▲6億8,794万円	▲28.7%
後期高齢者医療	1億6,096万円	+1,695万円	+11.8%
食肉センター	1億6,739万円	+5,206万円	+45.1%
訪問看護 ステーション	2,167万円	+54万円	+2.5%
介護保険	13億9,926円	+7,094万円	+5.3%
企業会計	予算規模	増減額	増減率
水道事業	4億751万円	▲2,590万円	▲6.0%
病院事業	11億8,448万円	▲7,659万円	▲6.1%

社会保険制度適用の促進による被保険者数の減少、また、高額医療費分が県の直接負担となり、町の国民健康保険予算額は前年度比6億8,794万円(28.7%)の減となりました。介護保険は、介護サービス受給者数の増加に伴い、介護保険の給付費等が年々増加し、予算額は前年度比7,094万円(5.3%)の増となりました。

水道事業会計は、給水戸数4,095戸、年間総給水量145万6,000m<sup>3</sup>を見込んでいます。予算規模は、前年度比2,590万円(6.0%)の減となりました。今後とも、計画的に修繕を実施し、安定した供給に努めていきます。

東庄病院事業会計は、年間延べ患者数入院1万8,980人、外来2万8,836人を見込んでいます。予算規模は、前年度比7,659万円(6.1%)の減となりました。今後も積極的な経営改善を行い、地域に密着した病院として、良質な医療を提供します。

## 一部事務組合 負担金等

### 清掃事業2年連続の増加 組合総額4,035万円の増

一部事務組合とは複数の市町などが、行政サービスの一部を共同で行うことを目的として設置する組織です。協力して行う清掃・病院・消防などの事業は、構成市町が負担金を出し合いその運営にあてています。

組合等の名称	負担金等金額	増減額	増減率	
病院組合(小見川総合病院)	4,473万円	▲305万円	▲6.4%	
香取広域市町村圏事務組合	清 掃 分	2億2,752万円	+4,337万円	+23.6%
	常 備 消 防 分	2億3,909万円	+226万円	+1.0%
	非 常 備 消 防 (東庄町消防団)	2,611万円	+9万円	+0.3%
	事 務 局 分	993万円	▲216万円	▲17.8%
	火 葬 場 分	2,316万円	▲49万円	▲2.1%
東総広域水道企業団	91万円	±0万円	0.0%	
地域活動支援センター	418万円	+6万円	+1.5%	
後期高齢者医療広域連合	958万円	+27万円	+2.8%	

一部事務組合等への負担金の合計は、5億8,521万円で、東庄町一般会計の歳出全体の10.6%を占めています。増額となっている主なものは、清掃分で施設整備などによるものです。負担金全体では前年度比4,035万円(7.4%)の増となりました。

これからも組合の構成町として、消防、清掃事業などの行政サービスを充実させながら、経費削減等の行財政改革を求めています。また、小見川総合病院に対しても、医療体制の強化、経費削減による経営改革といった要請を行っていきます。

## 平成30年度 主な事業

元気で安心な  
まちづくりへ

**11**の取り組み

### 地域防災計画、洪水ハザードマップの改定

総務費

**1,077万円**



災害から町民の皆さまを守るため、町の地域防災計画と洪水ハザードマップを改定します。

### 給食費助成金

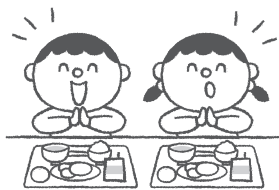

教育費 **4,849万円**

町内の幼稚園、小中学校に通う子どもの給食費の全額補助を行います。

### 各種集団検診の委託と予防接種の費用を助成

衛生費

**5,830万円**



多くの検診機会を設けて町民の皆さまの健康増進を図るとともに高齢者や乳幼児の各種予防接種費用の一部を助成します。

### 待機児童解消対策事業



民生費 **1,600万円**

待機児童の受け入れにかかる、保育士確保等の費用助成を行います。

### 新規需要米等補助金

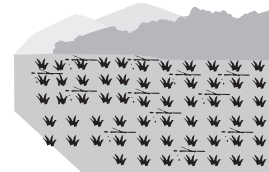

農林水産業費 **3,000万円**

飼料用米、米粉用米などの生産に対して補助金を交付します。

### 学校給食センター建設に向けた整備事業

教育費

**3億2,836万円**



学校給食センターを現在の中学校の駐輪場・プール・技術棟に建設するため、駐輪場・駐車場を事前に整備します。

### 子育てモバイルサービスと産後ケア委託料

民生費

**175万円**



産婦や乳児の心身のケア、育児等の援助を進んでいきます。また、子育て世代の保護者に、予防接種や健診の情報を提供していきます。

### 0歳児から高校生までの医療費の助成

衛生費

**4,860万円**



医療費の助成を0歳児から高校生までに拡大し、保護者の経済的な負担を軽減し、子育てをバックアップします。

### 統合小学校整備事業

教育費 **8,056万円**

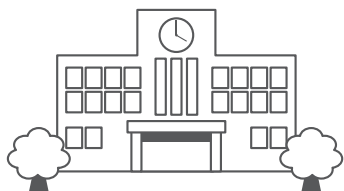

統合小学校開設にあたり、無線LAN整備工事、空調整備など学習環境を整備します。

### 生活道路の整備

土木費

**3億951万円**



道路や橋りょうの整備を実施します。地域住民の方の生活利便性の向上や安全性の確保を図ります。

### 障害者自立支援・地域生活支援等給付費

民生費

**1億7,510万円**



障害者の日常生活の支援や就労の支援、医療費の支援など自立支援を目的に事業を実施します。





全国高校駅伝出場  
松尾陸

東庄町長  
岩田利雄

全国都道府県駅伝出場  
飯田貴之

## 目指すは箱根、そしてその先へー

いよいよ新年度。

期待と不安に胸を膨らませ、新しい生活をスタートさせる方もたくさんいるこの春に、町でも陸上長距離界で奮闘する東庄中学校陸上部出身の同い年の若き二人が新たな道を進み始めます。今回は、新年度の特別版として、町長が二人を激励した報告会をお届けします。

飯田 全国都道府県駅伝は中学校の時に走っていたので、高校でも千葉県代表で走りたという想いが強く、3年生でやっと選ばれ走ることができました。高校生エースが集う1区でしたが、自分なりの攻めた走りができました。

町長 テレビで見えていたよ。先頭を走っているからドキドキしながら応援していて、すごいなと感心したなあ。

飯田 そうですね。持ち味はスタートから積極的に走るのとラストスパートなので、チャンスがあれば、仕掛けよ

——全国大会に出場されてい  
かがでしたか。



Toshio Iwata  
岩田 利雄

新生活をスタートする  
皆さんに心から  
エールを

うと思っていました。ペースが速かったため、残り2キロは今までが一番きつかったですが、プラン通りにレースができて気持ちよかったです。

松尾 僕は全国高校駅伝を2年連続でアンカーとして走りました。集団で走っていたため、自分の走りで入賞できるか懸かっていましたが、緊張せず自信もあったので、負ける気はしませんでした。7位でゴールし、これまでチームになかなか貢献できずにいたので、やっと北海道で爪痕を残せたかなと思います。

町長 大したものだよ。北海道で、冬場の練習はどうしているんだい。

▶全国都道府県駅伝での飯田さん



飯田 友だちがたくさんいて、地元の方も応援してくれます。大学見学の差し入れには、東庄のいちごを持っていきましました。

松尾 のびのびと走れる環境で、桁沼の田んぼはいつも練習しました。

——東庄の好きなところを教えてください。



## 小学校からの夢が目標に

Takayuki Iida  
飯田 貴之

### Profile いいだ たかゆき

平成11年(1999年)6月生まれ。東庄中学校卒業後、八千代松陰高校に進学。高校1年で全国高校駅伝に出場し、3区に起用。高校3年の千葉県総体5000mでは優勝し、1月の全国都道府県駅伝では、1区を走り3位入賞に貢献。春からは都内の大学へ進学する。  
【個人記録】 5000mベストタイム 14分14秒00

飯田 やはり注目度の高い箱根駅伝に出たいです。箱根は小学校の時から夢でした。大学生になり、夢から目標に変わり、やるからには4年連続出場したいです。三大駅伝(出雲、全日本、箱根)もいづれはすべてに出たいですが1年目は箱根に目標を定めて出場したいです。

習コースです。北海道の冬は雪で走りづらいこともあり、やはり走りやすいと感じます。家族も友だちもいて落ち着きます。

——二人とも陸上長距離の強豪大学へ進みます。これから目標や意気込みを聞かせてください。



## 将来につながる走りをしたい

Riku Matsuo  
松尾 陸

### Profile まつおりく

平成11年(1999年)8月生まれ。東庄中学校卒業後、親元を離れ北海道・札幌山の手高校へ進学。高校2年と3年時に全国高校駅伝に出場し、2年連続でアンカーを務める。春からは千葉県内の大学へ進学する。  
【個人記録】 5000mベストタイム 14分41秒92

松尾 自分も同じで、小学校の時から箱根で走ることが夢で目指していました。今はその夢が目標になりました。大に行つて、どんなことがあっても陸上を続け、将来につながる走りをしたいです。

町長 なるほど、二人はライバルになるね。ぜひ互いに高めあいながら、自分の道を進みます。

二人ともケガのないように健康に気を付けて、やれるところまでやってほしいね。箱根、そしてその先へ、悔いのないように、いつも目いっぱい全力で取り組んでほしい。今後の活躍も大いに期待して、またテレビで二人を応援できることを楽しみにしています。

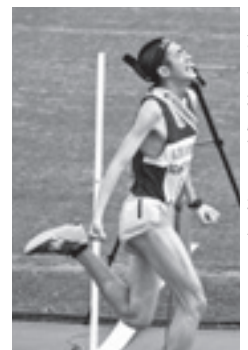

◀全国高校駅伝での松尾さん



ふるさと東庄はいつも皆さんを応援しています



# 春の足音が 聞こえる

## 咲き誇る花たち

桜前線の北上とともに、町でも各地で色鮮やかな花たちが咲き誇ります。花は、その美しさや艶やかさ、香りなどで私たちが魅了します。また、見るだけで心を晴れやかにし、元気にさせたり、豊かにするなど、人生に潤いを与えてくれます。



### つつじ(雲井岬つつじ公園)

おおむらさき、やまつつじ、琉球など多くのつつじが植えられ、見頃は5月上旬～中旬。品種によって開花の時期が違うため、長い期間楽しめます。

### ばたん(西福院)

四季を通じて色々な花が咲く草木が植えられている西福院の中でも、4月に見ごろを迎えるばたんは見事。境内の約250株が咲き誇ります。

### 芝桜(ふれあいセンター)

4～5月に桜に似た形の花を咲かせ、葉は1センチ程度と小さいものの、枝分かれし地面を覆い尽くす様は、まるで花のじゅうたんのように。周囲には菜の花や桜の木も植えられています。

## つつじまつり

町観光協会は、5月上旬から雲井岬つつじ公園でつつじまつりを開催します。5月6日(日)のイベントデーでは、ステージ発表のほか特産品などを扱う模擬店が並びます。

### 雲井岬つつじまつり イベントデー

日時 5月6日(日)

午前9時30分～

午後2時

場所 雲井岬つつじ公園

内容 特産品販売、模擬店、

ステージ発表

問い合わせ

まちづくり課 産業振興係

☎6075

### 雲井岬つつじ公園行き臨時シャトルバス時刻表

笹川駅	町公民館	下総橋駅	オーシャンプラザ
9:30発	9:40発	9:30発	9:40発
10:00発	10:10発	10:00発	10:10発
10:30発	10:40発	10:30発	10:40発
11:00発	11:10発	11:00発	11:10発
11:40発	11:50発	11:50発	12:00発

5月6日(日)のみの運行です。復路は、午後1時から雲井岬会場より30分間隔で運行します。

## 花のじゅうたん



### 芝桜

花は心を和ませ、心を豊かにし、季節を感じさせてくれます。今年もふれあいセンターの芝桜が咲き始めてきました。現在、約2千坪の敷地全体にまで広げることができました。ぜひ、ご家族やお友だちを誘って花のじゅうたんを見に来てください。

日時 4月15日(日) 10:00～

イベント

内容 昭和歌謡ナミキ楽団の演奏  
新宿纏会の演舞などを予定





# コジュリンカードをご活用ください

コジュリンカードは加盟店の発行するポイントとともに、町が発行する行政ポイントを1枚のカードでためられるカードです。ぜひお買い物やイベントにご持参、ご利用ください。



買ってためる！  
参加してためる！

行政ポイントとは、町が実施・指定する事業に参加された方に、コジュリンカードのポイントを付与することで、事業への参加促進および地域経済の活性化を図るものです。商店連盟が発行するポイントと併せてためることができます。

コジュリンカードは400ポイントで満点となり、商店連盟加盟店などで500円分の買い物ができます。

## 問い合わせ

- ◆コジュリンカードについて  
東庄町商店連盟（商工会内）  
☎86-3600
- ◆行政ポイントについて  
まちづくり課 産業振興係  
☎86-6075

## 平成30年度主な行政ポイント対象事業

事業名	ポイント	対象者	担当課
国民健康保険特定健康診査及び若年被保険者健康診査	50	特定検診、若年健康診査を受診された方	町民課
後期高齢者健康診査	50	健康診査を受診された方	町民課
婚姻届	400	東庄町に婚姻届を提出された方（カップルのうちどちらか一人）	町民課
出生届	400	東庄町に出生届を提出された方（新生児一人に対して）	町民課
転入届	100	東庄町に新規転入された方	町民課
畜犬登録	50	飼い犬を登録された方	町民課
狂犬病予防注射	50	注射済票の交付を受けた方	町民課
がん検診（肺がん・胃がん・大腸がん）	50	がん検診を受診された方	健康福祉課
健康教室	50	健康教室に参加された方	健康福祉課
歯科検診	50	歯科検診を受診された方	健康福祉課
図書館利用	5	本・DVDを借り、返却された方	教育課
コジュリンマラソン大会	50	マラソン大会に参加された方	教育課
おはなし会	50	おはなし会に参加された方	教育課
公民館まつり	10	アンケートにご協力いただいた方	教育課

### 鹿島アントラーズ フレンドリータウンデイズ



東庄町にお住まい・お勤め・  
在学の方をアントラーズホーム  
ゲームにご招待・ご優待

## 4月14日(土) 東庄の日

明治安田生命J1リーグ 名古屋グランパス戦  
県立カシマサッカースタジアム

9:30 引き換え開始 11:00 開場 14:00 キックオフ  
イーストゾーン（先着順）、サポーターズシート

★ご招待（無料）  
小中高校生・65歳以上の方・ファンクラブ会員

★ご優待（1,000円）  
上記に該当しない町在住、在勤、在学の方  
当日は住所や勤務先を証明できるもの（運転免許証、  
保険証、社員証、学生証など）をお持ちください。

問い合わせ 鹿島アントラーズコールセンター  
☎0299-82-5555（10:00～16:00）

## 地籍調査

# 現地調査が終了

昭和58年度から始まりました地籍調査事業について、平成29年度をもって現地調査が終了しました。現地調査時には、地権者の皆さまや、各地区から推薦された地籍調査推進委員の方々のご協力をいただき、無事に終わることができました。ご協力ありがとうございました。

今後は地籍調査により、作成された地籍図や地籍簿等は、町の土地行政の基礎データとして利活用をいたします。



問い合わせ まちづくり課 地籍調査係 ☎6078

## 固定資産税 平成30年は評価替えの年です

土地や家屋の評価は、3年に一度見直しが行われ今年度が評価替えの年にあたります。土地の評価は、地価表示価格の7割を目安に行い、各種調整をしてから、土地の課税標準額を決定します。家屋の評価は、いまま同じ建物を建てた場合の建築費を基に、家屋の課税標準額を決定します。増改築、取壊しなどがない限り、決定した評価額は3年間据え置かれます。

### 縦覧・閲覧ができません

土地・家屋の納税者は、自分の資産の価格をほかの土地や家屋と比較

できるような、縦覧帳簿を縦覧できません。また納税者が所有する自己の固定資産について、課税台帳に記載された事項を閲覧できます。

期間 4月2日(月)～5月31日(木)

(課税台帳の閲覧は通年)

土・日、祝日を除く

時間 午前8時30分～午後5時

正午～午後1時を除く

料金 300円(縦覧期間中は無料)

縦覧・閲覧には、本人確認のため運転免許証などの身分証明書が必要です。

問い合わせ 町民課 固定資産税係

☎6073

## 固定資産評価審査委員会委員に

### 相馬政則氏が選任

固定資産評価審査委員会委員に相馬政則氏(八重穂)が、町議会第1回臨時会で同意され、3月12日付けで町長より選任されました。任期は3年で、固定資産課税台帳に登録された価格に関する不服を審査決定します。

また、3月20日開催の固定資産評価審査委員会協議会において委員長に林正憲氏、委員長代行に相馬政則氏が選出されました。委員会は3人



相馬 政則 氏

の委員で構成されています。

4月1日現在の委員

委員長 林 正憲氏(大木戸)

委員長代行 相馬政則氏(八重穂)

委員 伊藤正己氏(本郷)

## 犬の登録と 狂犬病予防注射



### 【日 程】

月 日	場 所	時 間
4/15(日)	役 場	9:00～11:45 13:30～15:45
4/16(月)	大友公民館	9:00～9:20
	小座区民館	9:30～9:50
	栗野公民館	10:00～10:20
	ふれあいセンター(小南)	10:30～11:10
	東庄町児童館	11:20～12:00
	舟戸青年館	13:30～13:50
	ふれあい公園(東和田)	14:00～14:30
	小貝野公民館	14:40～14:55
	本郷公民館	15:05～15:20
	平山青年館	15:30～15:45
4/17(火)	青馬青年館	9:00～9:20
	雲井岬公園内広場	9:30～9:50
	東庄病院跡地	10:00～11:00
	新宿青年館	11:10～11:50
	竜神台青年館	13:20～13:50
	羽計台青年館	14:00～14:30
	羽計青年館	14:40～15:10
宿浜区協同館	15:25～15:45	

犬の登録と狂犬病予防注射(集合)を行います。狂犬病予防注射は毎年1回受けなければなりません。

### 〈注意事項〉

犬の登録は生涯1回です。すでに登録済の方は犬の登録手数料(新規)がかかりません。生後3カ月未満の犬は、登録および狂犬病予防注射できません。

飼い犬が亡くなったとき、行方不明になった場合は連絡をしてください。

### 【料 金】

犬の登録手数料(新規の場合)	3,000円
狂犬病予防注射手数料(集合)	2,950円
狂犬病予防注射済票交付手数料	550円
合 計	6,500円

行政ポイントを付与いたしますので、コジュリンカードをお持ちの方は持参してください。

### 責任と愛情をもって飼いましょう

- ・犬の放し飼いはやめましょう。
- ・散歩時にはフンの後始末をしましょう。
- ・終生きちんと飼いましょう。

問い合わせ 町民課 生活環境係 ☎86-6072





マガジネット

## 町長日誌 (2月)

- 1日 全国市町村振興協会助成金審議委員会(全国市町村振興協会)、利根川下流域首長会議(アトンプレスホテル)
- 2日 庁議
- 3日 東大社節分祭、諏訪大神節分祭
- 5日 介護保険運営協議会
- 6日 千葉県市町村振興協会理事会(自治会館)、千葉県土地改良事業団体連合会役員会(土地改良会館)
- 7日 千葉県市町村職員共済組合理事会・互助会理事会(オークラ千葉ホテル)、臨時議会
- 8日 香取広域市町村圏事務組合議会本会議(山田支所)
- 10日 橘地区区長会懇談会(林屋)
- 12日 住民福祉大会
- 13日 水道運営協議会、国民健康保険運営協議会
- 14日 千葉県後期高齢者医療広域連合定例議会(オークラ千葉ホテル)
- 15日 千葉県町村会定例会・町村職員等表彰式(オークラ千葉ホテル)
- 16日 千葉県市町村職員総合事務組合議会定例会・千葉県地方土地開発公社理事会(自治会館)
- 19日 臨時庁議
- 20日 黒潮荘改修工事中間検査(黒潮荘)
- 21日 シニアクラブ連合会お楽しみ会
- 22日 全国町村会政策調整会議～23日(富山県舟橋村)
- 24日 林幹雄と語る会
- 25日 区長会総会
- 26日 学校給食センター運営委員会
- 27日 千葉県国保連合会総会(国保会館)
- 28日 特養さがわ竣工式

# 認知症初期集中支援チームが

## 活動を開始します

認知症の人やその家族に早期に関わる認知症初期集中支援チームが、平成30年4月から活動を開始します。

### 認知症初期集中支援チームとは

認知症やその疑いがある方を訪問し、病院受診や介護保険サービスにつなげる支援を行います。チームのメンバーは、医師や看護師、介護福祉士などの医療・介護の専門職で構成されます。

### 対象者

40歳以上の町民で、次のいずれかに該当する方

① 医療サービスや介護保険サービス

を受けていない方、又は中断している方

② 認知症の行動・心理症状が顕著なため、対応に苦慮している方

まずは相談してください

認知症が気になる方や、認知症の家族のことでお悩みの方は、地域包括支援センター(保健福祉総合センター内)にご相談ください。

問い合わせ 地域包括支援センター

☎03155

## 一般行政職(土木) 社会人・経験者を募集

**職種** 一般行政職(土木) 社会人・経験者対象 1人  
**応募資格** 昭和47年4月2日から平成10年4月1日までに生まれた者(20歳～45歳)で、民間企業または公的機関において土木設計・積算・施工管理等の職務に従事した経験を有する者  
**職務内容** 土木設計・積算・施工管理、そのほか一般行政事務  
**申込書** 東庄町役場2階⑩庶務係で配布(町ホームページからダウンロード可能)  
**申込期限** 5月7日(月) **第1次試験** 5月20日(日)  
**採用予定日** 7月1日 **問い合わせ** 総務課 庶務係 ☎86-6082

## 子育てを応援!

### チーパスが

### 新しくなりました

これまでのチーパスは3月末で有効期限を迎え、新しいチーパスを役場窓口や町保健福祉総合センターを通じて4月から配布しています。なお、町内の小・中学校、幼稚園、保育所等に通うお子さんには、各学校・施設を通じて配布しています。

### チーパス事業ってなに?

県内にお住いの中学校修了までのお子さんまたは妊娠中の方がいるご家庭にチーパスをお渡しし、チーパスの店協賛店(このカードを提示すると、いろいろな子育て応援サービスを受けることができます)。

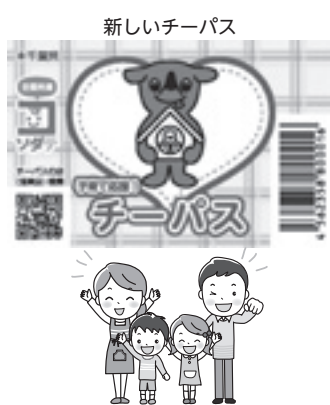

問い合わせ 健康福祉課 福祉係

☎09910



## 見て触れて楽しい発見

### 公民館まつり & 親子わくわくコンサート

2月25日(日)に、公民館を中心に活動している皆さんが集まり、公民館まつりが行われました。館内には、生け花や陶芸、書道、絵画などの丹精込めた作品が展示され、来場者は思い思いに鑑賞を楽しみました。きりえや山野草などの制作、体験コーナーへもたくさんの方が参加し、夢中になって取り組んでいました。また、大ホールでは、舞踊や演奏、民謡、合唱などが披露されました。

公民館まつりの後には、千葉交響楽団の弦楽四重奏+ソプラノ歌手松本薫さんによる親子わくわくコンサートが大ホールで行われ、クラシックの名曲から日本の童謡まで、みんなで楽しめる楽曲が演奏されました。優雅なカルテットの演奏と伸びやかな歌声がホールに響き渡り、観客はじっくりと聞き入っていました。

## みんなで作るとおいしいね

### ケーキ作り & ウィンナー作り

農村ふれあい塾主催の東庄産いちごを使ったケーキ作りが3月3日(土)のひな祭りに、東庄産SPF豚を使ったウィンナー作りが10日(土)に、ふれあいセンターで行われました。

ケーキ作りでは、町内外から参加した17人が、講師の石毛京子さん指導の下、協力してスポンジや生クリーム作りに挑戦。デコレーションには東庄産のアイベリーややよいひめを使用し、かわいらしいおひなさまのケーキを作りました。いちごのババロアやスムージーも作り「食べるのがもったいない」と、出来上がりに大満足の様子でした。

ウィンナー作りでは、講師に田谷ミートセンターの田谷雄一さんを迎え、親子連れを含む17人が参加しました。羊腸にパティと呼ばれる具を詰める作業では、初めての作業の人も多く、「作り方を初めて知った」との声が聞かれました。講習会では、ウィンナーの腸詰作業を行い、ボイルをして試食をしました。





## あの日を忘れない 東日本大震災から7年



### シェイクアウト訓練

地震が発生したと想定のもと行われるシェイクアウト訓練は、3月12日(月)に町内一斉に行われました。町では、1,070人が参加登録し、それぞれが「まず低く、頭を守り、動かない」という命を守る安全行動をとりました。

神代小学校では、卒業式中に地震が発生したと想定し、児童は椅子の下に頭を隠し、動かずじっと身の安全を図りました。先生は児童の状況を確認し、避難に向け速やかに対応していました。



### 赤十字ボランティア岩沼市訪問

3月6日(火)、7日(水)に町赤十字防災ボランティア主催による東日本大震災の被災地・宮城県岩沼市へ視察研修が行われました。

岩沼市は、震災後に町から職員を派遣した被災地で、集団移転元地を活用した千年先まで命を守る「千年希望の丘」がつくられました。そこへ緑の堤防をつくるため、記念植樹を行いました。視察を通じて参加者は、日ごろから災害に対する備えが大切であることを学びました。



### 卒業生118人にエールを送る

#### 東庄中学校 卒業証書授与式

寒さも緩んだ3月10日(土)に、東庄中学校で卒業式が行われました。先生方や来賓、保護者、在校生に見守られ、一人一人に卒業証書が渡され、118人の生徒が思い出を胸に新たな一歩を踏み出しました。

送別の歌「そのままの君で」や卒業の歌「はばたこう明日へ」が体育館に響き渡ると、会場では涙ぐむ姿も見られ別れを惜しみました。



### 福祉に対する想いを一つに

#### 住民福祉大会

2月12日(月)に町公民館で住民福祉大会が開かれました。福祉活動に功績のあった方々が表彰され、東城小学校の児童による福祉活動の発表や東庄中学校の生徒による振り込め詐欺防止の寸劇などが行われました。

また、チャリティーコンサートとして東京大衆歌謡楽団による生演奏での歌が披露されました。昭和初期の流行歌に会場はノスタルジックな雰囲気包まれました。



今年も前田君江先生を講師にお招きしたフラワーマラソンでは、ハート型のブーケを作りました。「どうしたら

**ニコニコ笑顔のフラワーマラソン講習会**  
1月20日(土)、町内在住の小学校1年生から3年生を対象にフラワーマラソン講習会が開催され、15人の児童が参加しました。



いきいき子育て  
**わくわく児童館**



でした。

初めて児童館の行事に参加した子も、最初は少し緊張していましたが、自己紹介を兼ねたゲームや空き時間を使っ

「ハート型になるんだろう?」と、迷っていた子どもたちですが、前田先生や児童館の先生方の指導により、だんだんとコツをつかみ始め、最後はみんな色とりどりのブーケを完成させることができました。  
その後に行われたぎょうぎ・おにぎらず作りでは、みんなでぎょうぎの皮包みに挑戦。苦戦していましたが、班の仲間と協力しながら楽しんでる様子でした。ぎょうぎが焼けるまでの間、王様ジェスチャーゲームをして、積極的に動いてる子、じっとしている子などさまざまでした。



身近な食材で！  
**元気レシピ♪**

このコーナーでは、町の特産品を使ったレシピや健康増進レシピ、給食レシピなどを毎月ご紹介します。

第19回 栄養満点！レンジで簡単！巣ごもり卵

保健衛生係

**レンジで簡単！  
巣ごもり卵**

簡単に野菜がたっぷりとれる栄養満点レシピです。火を使わずにレンジで仕上げるため、もう一品ほしいときや時間がないときなどに、おすすめです。

卵をレンジするときには、黄身が破裂しないように、つまようじで穴をあけてください。



● 材料 ● 2人分

- |               |             |
|---------------|-------------|
| 卵…………… 2個     | 顆粒だし……ひとつまみ |
| もやし…………… 40g  | 塩……………ひとつまみ |
| キャベツ…………… 60g | こしょう……………少々 |
| にんじん…………… 20g |             |
| しいたけ…………… 大2枚 |             |

● 作り方 ●

- ①キャベツ、にんじん、しいたけは千切り、もやしは洗い、耐熱皿に並べてラップをし、500wの電子レンジで2分加熱。冷めたら水気を軽く絞る。
- ②①を2等分にし、深めの耐熱皿に入れ、顆粒だしを加えて混ぜ、中心に卵を割り入れる。
- ③②にラップをかけ、卵が半熟になるくらい一皿につき500wの電子レンジで1分半加熱する。
- ④ラップを外し、卵の部分に塩コショウをふる。



## 福祉タクシー券を 発行します

平成30年度分の交付を受けるには、保健福祉総合センターでの申請が必要です。申請には印鑑と障害者手帳をご持参ください。

### 対象となる方

- ①身体障害者手帳所持者  
1級、2級の方および3級で視覚障害並びに下肢・体幹機能障害の方
- ②療育手帳所持者 全員
- ③精神保健福祉手帳所持者 全員
- ④難病を有する方  
障害者福祉サービスの対象となる332疾病に該当する方で移動が困難な方

### 助成額

#### ◆一般

利用1回につき初乗り料金730円を月2枚交付（人工透析治療者は月10枚交付）

#### ◆通学

町内の小中学校  
1回につき1千円  
特別支援学校・高校  
1回につき2千円

問い合わせ  
保健福祉総合センター内  
健康福祉課 福祉係  
☎79-0910

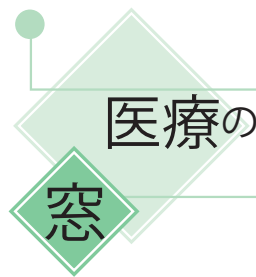

2020年の東京オリンピック・パラリンピックに向けて、受動喫煙防止法の議論がマスコミで報じられています。

さて、受動喫煙とはなんでしょうか。タバコの煙は3種類に分けられます。喫煙者が吸い込む主流煙、喫煙者が口から吐き出す呼出煙、タバコの先端から立ち上る副流煙です。タバコを吸わない人が、他人のタバコの煙（副流煙と呼出煙）を吸わされることが受動喫煙です。

## 受動喫煙について



国保東庄病院  
たかし よしのり  
高石 佳則 院長

受動喫煙はどれくらいいるのでしょうか。2016年の国民健康・栄養調査では、吸わない人で、家庭でほぼ毎日の受動喫煙があったと回答した人の割合は7.7%でした。職場で月1回以上あったと回答した人の割合は30.9%、飲食店で42.3%でした。労働者健康状況調査によると、吸わない人で職場で受動喫煙にさらされている人の割合は、72.9%（2002年）、56.4%（2007

年）、42.2%（2012年）、34.7%（2016年）でした。

タバコの煙には、数多くの有害物質が含まれていますが、主流煙と副流煙に含まれる有害物質を調べると、副流煙のほうが、主流煙よりも数倍から数十倍多いものがあります。

受動喫煙による健康影響はどのようなものがあるのでしょうか。肺がん、虚血性心疾患、脳卒中、乳幼児突然死症候群については、受動喫煙によっても起こることが科学的に証明されています。それらの疾患について、受動喫煙によりどれくらいの方が亡くなっているのか研究され、日本では、年間約1万5,000人の人が受動喫煙が原因で亡くなっていると推定され

たのです。これは東庄町の人口に当たります。その内訳は、男性が4,500人、女性が1万500人と女性への影響が2倍大きくなっています。疾患別では、脳卒中8,000人、虚血性心疾患4,500人、肺がん2,500人です。

受動喫煙防止の法律施行後にどのくらい疾患を減らすことができたかを調べた海外の研究によると、職場とレストランを禁煙化することで、脳卒中や喘息などを2割くらい減らせたと報告されています。

このように、受動喫煙の害が明らかとなつていきます。タバコを吸う人は、吸わない人への心遣いをお願いいたします。

問い合わせ  
東庄病院 ☎1177



### 東庄病院の診療日

内科	月～金曜日の午前および第1・第3土曜日の午前
整形外科	毎週火曜日の午前（予約制）

（受付時間は午前11時まで）

※救急患者については、休診日および時間外でも24時間体制で診療しますので、電話連絡のうえ来院してください ☎86-1177

# 国民年金

## 春は新たなスタート 年金の届け出も忘れずに!

就職、退職、結婚などで年金の種類が変更になる方は届け出が必要です。忘れずに手続きしましょう。

- 国民年金は、役場で手続き
  - ・20歳になったとき
  - ・退職したとき
  - ・配偶者の扶養でなくなったとき など
- 厚生年金は、勤務先で手続き
  - ・就職したとき
  - ・配偶者の扶養になるとき など

詳細は、町ホームページでご確認いただくか、下記の連絡先までお問い合わせください。

問い合わせ  
国民年金について  
町民課 国保年金係 ☎86-6071  
厚生年金について  
佐原年金事務所 ☎54-1442

# 消・費・生・活 よくある相談

相談日 毎週月曜日 (年末年始祝祭日除く)

会場 保健福祉総合センター

時間 9:00～12:00、13:00～16:00

今月の相談日は、くらしのカレンダーをご覧ください。

## 仮想通貨への投資 儲かるはずが…

『事例』  
趣味の会で知り合った人に勧められて、1年前に仮想通貨への投資の説明会に行っ

た。「仮想通貨を購入すると価値が上がる」と言われ、約90万円振り込んだ。「1年経ったら会社が買い取る」と言われていたが業者と連絡が取れない。

### 『ひとことアドバイス』

・説明会やセミナー等に誘われ、売却利益を目的に仮想通貨を購入したところ、もうかるどころか支払ったお金も戻ってこないと言う相談が寄せられています。  
・仮想通貨は、価格が急激に低下するなどのリスクを伴うため、将来必ず値上がりするものではありません。  
・仕組みや取引に伴うリスク等が分からなければ決して



契約しないでください。

・仮想通貨交換業の登録がなければ、国内で仮想通貨と法定通貨との交換サービスを行うことができません。  
・不安を感じたときは、消費生活相談室へご相談ください。

### 問い合わせ

まちづくり課 産業振興係  
☎6075



▲今年の公民館まつりでは体験コーナーも人気



▲国際交流のもちつき大会も行われていた

## ふるさとの あの日 あのとき

Vol.4

### 公民館まつり

このコーナーでは、役場に  
残る写真をもとに、その当時  
を振り返り、紹介します。

### 平成3年ころの写真

町民の交流の中心となる公民館は、昭和59年に完成しました。大ホールをはじめ、会議室、研修室、和室、実習室、図書館など、さまざまな用途に対応が可能な活動の場として利用されています。

公民館を中心に活動するサークルや団体による公民館まつりでは、発表や展示のほか、近隣地域に在住する外国の方を招いて国際交流活動も行われていました。

現在でも各団体が、その年の成果を発表・展示する学びの場として、また、町民がふれあい交流する場として、たくさんの方が訪れています。





憧れは繋がっていく

この4月から小学校教諭として市川市内の小学校に勤務します。2年間、千葉の短大で教職に関する知識や技能を学び、大変なこともありましたが、クラスの仲間とともに夢に向き合い、毎日が充実していました。

教育実習では、母校の笹川小で学びました。私が教師を志すきっかけとなった場所で、当時の私と同じように「先生みたいな教師になりたい」と児童に言われたときは、とてもうれしかったですね。『憧れは繋がっていく』私が小学

生のとき担任の先生に憧れ、将来の夢に繋がり、そして、また誰かの夢や目標へ繋がっていく。夢や目標は変わっていくかもしれませんが、その気持ちを大切に、いろいろなことに挑戦し自分自身を高めていってほしいです。私自身も学び続ける姿勢を忘れず、大切にしていきたいです。

新しい環境に少し不安もありますが、早く慣れて、子どもと成長していける教師になりたいです。

★行ってみたい場所  
ウユニ塩湖 (ボリビア)

知っ得

メモ Memo 健康

全国健康保険協会 (協会けんぽ) の保険料率  
健康保険料率9.89%介護保険料率1.57%

平成30年度の協会けんぽ千葉支部の健康保険料率については、平成29年度と同率の9.89%に据え置きとなります。一方、介護保険料率 (全国一律) については、平成30年3月分 (4月納付分) より現状の1.65%から1.57%に引き下げとなります。

協会けんぽ千葉支部では、健診の推進やジェネリック医薬品の普及促進など、医療費の適正化に向けた取り組みをさらに進めてまいります。

◆健康診断を受けましょう

協会けんぽでは、加入者の家族 (40~74歳の被扶養者) を対象に特定健診を実施しております。健診費用の一部を協会けんぽが補助しますので年に一度は必ず健診を受診しましょう。なお、健診の受診に必要な受診券は4月上旬にご自宅へお送りいたします。

問い合わせ 協会けんぽ千葉支部  
☎043-308-0525



東庄町 短歌会

しこのめの森より昇る初日の出術沼耕地は光輝みなぎる	新春の短歌記さんとあせれども介護士気付かずはがゆきこの身よ	八十路こへひと日ひと日を大切に背筋のばして生きてゆきたし	老年の歳月速し賀状書き元号変わりに早や三十年	新年に還暦迎へし娘の夫婦共に卒寿まで健やかにあれ	初光にコンビニナートの白煙の幾すじ登り景気もどりて	正月に集いし家族の食卓はこたつつなげて賑やかなりけり
高橋 清忠	渡辺 一代	岩瀬多喜江	海上 義治	青野 充子	鈴木 久子	飯島 純子

## 危険物取扱者

種類 甲種・乙種（全類）・丙種

試験日 6月17日(日)

場所 千葉科学大学（銚子市）

願書受付期限

書面受付：4月20日(金)(土・日除く)

電子受付：4月17日(火)(24時間対応)

願書配布場所 香取広域市町村圏

事務組合消防本部予防課・消防署・分署ほか※願書配布のみ

願書受付場所 消防試験研究センター千葉支部

◇試験に伴う受験者講習会

日時 5月18日(金)

場所 銚子市市民センター

受付 4月16日(月)～20日(金)

☎ 香取広域市町村圏事務組合消防本部予防課 ☎52-1192



おはなしボランティアたんぽぽの会  
第1回 おはなし会

日時 4月14日(土) 14:00～

場所 町公民館 視聴覚室

内容 ①はらぺこあおむし  
②このパンなにパン？  
③14ひきのあさごはん

☎ 生涯学習係 ☎86-1221

スポーツ施設の休館・休場日は

## 年末年始のみとなりました

4月1日から下記の施設の休館・休場日は、年末年始のみに変更になりました。

◆町民体育館

◆宮野台運動公園  
(野球場・テニスコート)

◆弓道場

※スポーツ広場と東城グラウンドの休場日も年末年始のみ

☎ 生涯学習係 ☎86-1221

皆さんの声をお待ちしています

## 町への提言・意見

日ごろ、町政に対して感じていることや考えていること、よく分からないので聞いてみたいことなどを、お気軽にお寄せください。

町への提言・意見は、今月号の広報に折り込みの用紙を利用して、出すことができます。切手は貼らずに、郵便ポストまたは役場1階の専用箱に投かんしてください。また、町のホームページからも投稿することができます。

☎ 企画財政係 ☎86-6084

# 2月の届出

おすこやかに ◇出生

子の氏名	父	母	地区
宮澤 海成	裕太郎	恵里	夏目
小和瀬 律	佑輔	佳	栗野
林 奈生	龍一	由衣	大木戸
平野 礼奈	勇樹	輝美	大木戸
横田 董	秀一	絵梨	大木戸
玉崎 舜仁	和也	好乃	新宿
岡野 琉牙	文紀	麗奈	小南

おしあわせに ◇婚姻

夫	妻	地区
岩瀬 昌幸	岩瀬美恵子	小南
川口 正博	川口 望美	小貝野

やすらかに ◇死亡

氏名	年齢	区
往古 津	89	夏目
五十嵐 清治	84	宿浜
林 計治	92	宿浜
嶋田 ミヨ	80	大木戸
平塚 ノブ	95	羽計
岩田 光雄	75	東今泉
鈴木 ヨネ	95	小南
堀内 征四郎	78	大木戸
鎌田 光雄	73	龍神台
鈴木 靖洋	63	栗野
八幡 義一	90	大木戸
飯田 真也	90	宮本
濱田 静	96	龍神台
伊藤 すい	84	宿浜
伊藤 謙吾	74	羽計台
石毛 節子	85	菰敷
向後 あい	86	大久保
保立 はな	91	石出
渡邊 みつ	88	舟戸
愛甲 道人	74	羽計台
大坂 静枝	90	大木戸
飯田 総	82	大友

この欄への掲載を望まない方は、届出時に窓口へお申し出ください。

人口と世帯 (3月1日現在)

人口	14,275人 (-15)
男	7,132人 (-14)
女	7,143人 (-1)
世帯数	5,135戸 (-5)

( ) は前月比

## 救急外来における 小児科医の常駐する時間を短縮

平成30年度より小児科医の減員に伴い、小児科医が救急外来に常駐する時間帯を下表のとおり段階的に短縮します。

平成30年4月～

小児科医の救急外来	常駐あり	常駐なし
平日	17:00～ 24:00	24:00～ 翌17:00
土・日・祝日	8:30～ 21:00	21:00～ 翌8:30

平成30年6月～

小児科医の救急外来	常駐あり	常駐なし
平日	17:00～ 21:00	21:00～ 翌17:00
土・日・祝日	8:30～ 21:00	21:00～ 翌8:30

小児科医が救急外来に常駐していない時間帯では、全科当直医または小児科研修中の初期研修医が小児患者の初期診療にあたり、病状によって担当医の判断で小児科医が院内から呼び出される（オンコール）体制になっています。

受診者が集中する時間帯（19～21時）の待ち時間が3時間を超えることがあります。また、緊急性の高い患者を優先的に診療するため受付順と診察順が異なる場合もありますので、ご了承ください。

☎ 国保旭中央病院 ☎0479-63-8111

【お詫びと訂正】

3月号・14ページ1月の届出の中で、掲載に誤りがありました。

正 岡野末侑(みゆう) (誤 岡野末侑(みゆ)) 訂正してお詫びいたします。





## コジュリン 掲示板

東庄町  
イメージキャラクターコジュリンくん

料金表記のないものは無料です。  
市外局番表記のないものは  
「0478」です。  
☎ 問い合わせ ☎ 申し込み



このコジュリンくんイラストのある  
講座やイベントはコジュリンカード  
行政ポイントの付与対象だよ

## 募 集



### 干潟土地改良区 長期アルバイト

採用人数 若干名  
応募資格 昭和60年4月2日から  
平成12年4月1日までに生まれ  
た方で、高校を卒業した方  
申し込み 4月2日(月)～13日(金)ま  
でに履歴書を持参又は郵送(土日を  
除く、郵送は4月13日(金)消印有効)  
☎ 千葉県干潟土地改良区総務課  
☎0479-62-1495

### 高齢者・親子の よい歯のコンクール

町は、歯の健康が優れている高齢  
者・親子を表彰します。  
◇高齢者のよい歯のコンクール  
昭和13年4月1日以前生まれ  
で、自分の歯が20本以上ある方  
◇親子のよい歯のコンクール  
平成29年4月から平成30年3月  
の間に3歳児健診を受け、歯の  
健康が優れている親子  
応募期間 5月11日(金)まで  
☎・☎ 保健衛生係 ☎79-0911

### 陶芸教室

期間 5月6日～10月7日の日曜  
日(隔週、月2～3回)全13回  
時間 9:30～12:15  
場所 町公民館神代分館(神代小前)  
対象 町内在住・在勤の成人  
募集人数 15人  
費用 材料費(粘土2kg1,500円)  
申込期限 4月26日(木)  
☎ 生涯学習係 ☎86-1221

### 子どもの里親

さまざまな事情により、家庭的な  
温もりを求めている子どもを家族と  
して迎え入れ、愛情と誠意を持って  
育ててくださる里親を募集していま  
す。委託期間(里親家庭に子どもを  
預ける期間)は1週間から数年程度  
までさまざまです。  
☎ 銚子児童相談所 ☎0479-23-0076

## 催し・お知らせ



### 貯水槽水道(受水槽)を利用している皆さんへ 定期的な点検や清掃をしましょう

有効容量10立方メートルを超え  
る貯水槽を設置されている方(設置  
者)は、法令により1年に1回定期  
検査を受けなければならない、定期的  
な点検や清掃が義務付けられていま  
す。

有効容量10立方メートル以下の  
貯水槽を設置されている方は、法令  
による義務付けはありませんが、い  
つでも安全で安心な水を利用でき  
るよう、定期的な点検や清掃をお願  
いします。

☎ 水道係 ☎86-6077

4月1日から

### 千葉県税の取り扱いが変わりました

役場出納室窓口での千葉県税(自  
動車税・法人県民税・個人事業税・  
法人事業税・不動産取得税等)の納  
付については、4月1日から納付期  
限内に限り取り扱うこととなりまし  
た。

納付期限を過ぎたものは、出納室  
窓口では納付できませんので、ご注  
意ください。

☎ 出納室 ☎86-6081

### エアポートマーケット空市

東庄町も出店します!当日は無料  
の臨時駐車場もありますので、ぜひ  
お越しください。

日時 4月22日(日) 10:00～15:00

場所 成田国際空港第2旅客ターミ  
ナル前 中央広場

内容 空港周辺自治体の特産品・農  
産物販売、各種体験コーナー、  
空港見学ツアーなど

※21日(土)は千葉県商工会主催によ  
る地域の特産品を販売

☎ 空市実行委員会事務局(22日)

☎0476-34-6393

成田国際空港(株)地域共生部(21日)

☎0476-34-5165

## ゴールデンウィーク中の ごみ収集について

ゴールデンウィーク中、施  
設点検のためごみの収集およ  
び直接搬入は休みとなりま  
す。ご理解とご協力をお願い  
いたします。

詳しくは「家庭ごみの収集  
日」をご確認ください。

5月3日(木)～5日(土) 休み  
5月7日(月) 通常収集

## 不燃物・資源物の収集日

曜日	地区名	ビン カン	不燃 物
月	大久保・舟戸	4/2	4/9
	稲荷入・鹿野戸	4/16	4/23
	新宿・八重穂	4/30	5/7
	夏目	5/14	
火	東和田・神田	4/3	4/10
	小貝野・本郷	4/17	4/24
	平山・仲内	5/1	5/8
	石出・東今泉		
水	八木山・高部・大友	4/4	4/11
	平台・根方・新田	4/18	4/25
	竜神台・今郡・谷津	5/2	5/9
	羽計・宮本・小座		
木	青馬	4/5	4/12
	羽計台	4/19	4/26
	東庄住宅	5/17	5/10
	菰敷・宿浜		
土	粟野	4/7	4/14
	大木戸	4/21	4/28
	東町	5/19	5/12
	小南		

金	紙類・衣類	4/6・20	5/18
	ペットボトル	4/13・27	5/11
	プラマーク	毎週金曜日(5/4は休み)	

とうのしょう

# くらしのカレンダー

4/1~5/10

役=役場 公=公民館  
 保=保健福祉総合センター

月日	曜日	行 事	月日	曜日	行 事
4/1	日	コジュリン朝市 8:00~10:00 (新宿営農組合)	19	木	子宮がん・乳がん検診 9:30~10:30 13:30~14:30 保
2	月	定例健康相談 13:00~16:00 保 消費生活相談 9:00~16:00 保			心配ごと相談 13:30~15:30 保 弁護士相談 (予約優先) 13:30~16:30 保
3	火		20	金	子宮がん・乳がん検診 9:30~10:30 13:30~14:30 保
4	水				紙類・衣類・プラマーク 分別収集日
5	木		21	土	
6	金	幼稚園入園式 3歳児健診 13:30~13:45 保 (平成26年10月~11月生) 紙類・衣類・プラマーク 分別収集日 宵神楽 (諏訪大神)	22	日	
7	土	神楽 (諏訪大神、左右大神)	23	月	子宮がん・乳がん検診 9:30~10:30 13:30~14:30 保
8	日	救命講習会 9:00~12:00 (小見川消防署)			消費生活相談 9:00~16:00 保
9	月	小学校・中学校入学式 消費生活相談 9:00~16:00 保	24	火	乳がん検診 9:30~10:30 13:30~14:30 保
10	火	人権行政合同相談 13:30~15:30 公	25	水	
11	水	2歳児歯科健診 13:15~13:30 保 (平成28年2月~平成29年4月生)	26	木	
12	木	9カ月児相談 9:30~10:30 保 (平成29年6月~7月生) 4・5カ月児健診 13:30~14:00 保 (平成29年11月~12月生) 心配ごと相談 13:30~15:30 保 司法書士相談 13:30~15:30 保 障害に関する出張相談 13:30~16:00 (オーシャンプラザ)	27	金	ペットボトル・プラマーク 分別収集日
13	金	ペットボトル・プラマーク 分別収集日	28	土	
14	土	東大社 桜井浜神幸祭 鹿島アントラーズフレンドリータウンデイズ東庄の日 14:00キックオフ (カシマスタジアム) 子宮がん・乳がん検診 9:30~10:30 保	29	日	昭和の日 公民館休館日
15	日	公民館休館日 芝桜鑑賞とコカブの収穫体験 10:00~ (ふれあいセンター) コジュリン朝市 8:00~10:00 (新宿営農組合)	30	月	振替休日
16	月	定例健康相談 13:00~16:00 保 消費生活相談 9:00~16:00 保	5/1	火	
17	火	人権行政合同相談 13:30~15:30 公	2	水	
18	水	若者の就労相談 13:00~17:00 役	3	木	憲法記念日 公民館休館日 可燃ごみ収集なし ~5日
			4	金	みどりの日 公民館休館日 プラマーク収集なし
			5	土	こどもの日 公民館休館日
			6	日	雲井岬つつじまつりイベントデー 10:00~14:00 コジュリン朝市 8:00~10:00 (新宿営農組合)
			7	月	定例健康相談 13:00~16:00 保 消費生活相談 9:00~16:00 保
			8	火	人権行政合同相談 13:30~15:30 公
			9	水	教育相談 13:30~16:00 公
			10	木	心配ごと相談 13:30~15:30 保 司法書士相談 13:30~15:30 保

## 旬の風

平昌オリンピック・パラリンピックの熱い戦いが幕を下ろしました。日本選手の活躍に大いに沸き、たくさんの方々の力をいただきました。

さて、紙面でも取り上げた陸上界で活躍する飯田さんと松尾さんが新たな道を進み始めました。この春、新生活を始める方も多くいることと思います。応援が少しでも力になれば。来月の広報誌から一部紙面をリニューアルしますが、想いは変わらず、町の皆さんを応援し、少しでも元気にできるような広報誌でありたいと思います。

(千)



▲芽吹く桜 (3/23撮影)