

庄東報 広

人が輝き地域が光るまち・とうのしょう

Tonosho Town Public Relations



2019

7

No.639

笹川小場所
最後の大一番



PHOTO/笹川小の相撲大会

笹川小の閉校記念事業として、御嶽海関が来校。校内相撲大会が開催されました。
(関連2ページ)

主な内容

- わが町に相撲がある—— ②
- タウントピックス—— ⑬
- くらしのカレンダー—— ⑯

特集

東庄と相撲

わが町に相撲がある



東庄と相撲の関わり

東庄の夏の風物詩である諏訪神社での相撲。毎年7月下旬に笹川の相撲まつり、8月上旬から中旬にかけては、出羽海部屋（あきづき）の笹川夏合宿が行われています。諏訪神社の夏は、多くの人々が訪れ、にぎわいを見せます。

笹川の相撲まつり

笹川の相撲まつりといわれる諏訪神社秋季大祭の奉納相撲は、氏子の仲内、根方、大木戸、宿浜、新田、菰敷、鹿野戸の7区の輪番制で、現在は7月の最終土曜日に行われ

ます。

当番区はまつりを運営し、土俵場管理者の指導で、境内の土俵作りを行い、当日の勸進元（主催者）を務めます。相撲をとるのは、昭和中期ころまでは氏子の若者で、地方力士も活躍しました。近年は氏子の子どもたちと自衛隊員が中心となっています。千秋楽を告げると、次年度の当番区に土俵上で引き継ぎます。また、昔から大相撲力士を招き、土俵をにぎわせてきました。現在も、大相撲力士が見物人を楽しませています。



国道356号を香取市方面から東庄町へ入るとすぐ、JRの踏切手前にある看板「わが町に相撲がある」。その真意、東庄町と相撲の関わり、出羽海部屋との交流を探ります。

笹川繁蔵と相撲

諏訪神社での奉納相撲の発
生は、つまびらかでありませ
んが、江戸期には盛んであつ
たようです。

特に、天保水滸伝の主人公
である笹川繁蔵は、子どもの
ころから相撲が強く力自慢
で、力士となるため江戸に出



▲諏訪神社にある野見宿禰命の碑

て、千賀ノ浦部屋に入り、1
年ほど在籍したといわれてい
ます。諏訪神社境内の土俵向
こう正面に、相撲の神様とい
われる野見宿禰命の碑を建立



▲奉納相撲での自衛隊員による取組

したのが、繁蔵でした。

碑の建立は、繁蔵の相撲好
きはもちろんのこと、風水
害・冷害で困窮した農民救済
のための資金調達でもありま
した。諏訪神社の秋季大祭の
奉納相撲に合わせた落成式
で、盛大な花会を開催。奉納
相撲も大盛況で、これよりあ
との秋季大祭は「笹川の相撲
まつり」「繁蔵まつり」ともい
われるようになりました。

町内で盛んだった相撲

現在、東庄での相撲は、笹
川地区だけですが、平成16年
ころには、夏目地区でも、大
相撲・木瀬部屋の夏合宿が行
われていました。2年ほど行
われ、当時は多くの人が見学
に駆け付けていました。

また、東大社にも土俵があ
り、昭和40年代まで氏子の皆
さんによる奉納相撲が行われ
ていました。



▲東大社にある野見宿禰命の石像

奉納相撲と出羽海部屋

Interview

地域の祭りを大切にしたい

笹川出羽海後援会 前会長
海上 義治さん



かつてこの辺りには、強い
地方力士が各地にいました。
奉納相撲は、そういった地方
力士や町の青年団が活躍し、
諏訪神社はとにもぎわって
いました。地方力士が減少し、
ひいきの力士がいなくなり、
青年団も出なくなると、人々
の関心は徐々に薄れていきま
した。

奉納相撲を盛り上げよう
と、昭和60年に祭事当番で
あった当時大木戸区長の宮内
幸司さんが、出羽海部屋の
鷺羽山関(先代の出羽海親方)
に、関取と懇意にしていた
五十嵐正春さん(大木戸)を通
じて参加をお願いしました。
関取には快くご承諾いただき
き、奉納相撲では、子どもた
ちとの親睦相撲で観客を
沸かせました。

翌年に引退した関取は、
境川親方として、部屋の
力士と一緒に笹川小学校
の土俵開きにも参加され
ました。児童に相撲や相
撲体操を指導し、いまだ
も続いています。
その後も奉納相撲や、

出羽海襲名の披露祝賀会を鯉
屋で開催するなど、交流を深
めていた平成13年に、出羽海
部屋の夏合宿について相談が
ありました。歴史と伝統のあ
る笹川の諏訪神社の土俵で、
大相撲力士の朝稽古を見るこ
とができたら素晴らしいとい
う想いと、「相撲ファンを増
やし、奉納相撲の一層の発展
につながるのでは」と、受け
入れを決めました。

有志による実行委員会を結
成し、宿舎や土俵、清掃や見
物人の対応などに夢中で当た
りました。2年目以降は反省
を生かし、今年で19回目とな



▲場所中は出羽海部屋の星取
表を付けて力士を応援

ります。出羽海部屋の力士は、
東庄出身の力士だというくら
い、ひいきにしています。

地域のつながりは、田舎の
良さの一つだと思っていま
す。いま、冠婚葬祭は式場で
行われ、地域、協同で行うの
は祭礼だけです。その祭りを
大切にしたい、奉納相撲を盛
り上げたいと思っています。

部屋の 合宿

Interview

はじめは奉納相撲から

笹川出羽海後援会 会長

小早稲 喜久男さん



昭和60年の奉納相撲に、出羽海部屋の鷲羽山関（先代の出羽海親方）に来ていただいたことから、鷲羽山関の断髪式に行ったり、笹川小で指導してもらったりと、出羽海部屋との交流が始まりました。その後、平成13年に夏合宿の相談を受け、実行委員会を結成。先のことは考えず、とりあえずやってみようというので、今年で19回目を迎えます。

毎年、1月場所後に新年会と総会が行われ、その場で親方に予定を確認し、そこで開催が決まります。契約や取り決めを交わしているわけではなく、いつまでやるとも決めていません。「笹川は笹川流で良い」と、先代の親方に言っていたら、私たちは背伸びすることなく、できることをやっています。それが、ここまで続いている理由の一つだと思います。

はじめは、土俵作りに苦勞しました。土運びや水加減などを調整し、良い状態に仕上げられるまで数年かかりました。屋根もなく、仮設でビニールシートやベニヤ板を使い、合宿前に、設置・撤去していま



▲昨年の合宿で後援会の皆さんと

した。その後、常設の鉄製支柱にし屋根も補強。溶接など専門的な部分は業者をお願いし、柱を立てたりトタンを張ったりなど、できるところは手作業でやりました。

現在、笹川出羽海後援会は60人。幹事を含む役員は12人です。地元の伝統である相撲を盛り上げたい、合宿を支えたいなど志がある人たちがいます。夏合宿も人気を集め、特にファン感謝デーは多くの人が入りも好評で、対応できないこともあります。いつまで続けられるか分かりませんが、同じ志の人たちと、続けていきたいと思っています。

相撲界の名門 出羽海部屋

出羽海部屋は、現存する部屋では最多9人の横綱を育てました。また、3人が日本相撲協会の理事長を務めるなど相撲界随一の名門です。

歴史は古く、寛政末年（1800年ころ）、出羽ノ海金蔵が出羽ノ海部屋を設立。2014年に先代師匠の元関脇・鷲羽山関が定年退職により、小城ノ花関と年寄名跡を交換し師匠を交代、現在に至ります。出羽海部屋には、小結の御嶽海関をはじめ、幕下1人、3段目7人、序二段4人、序ノ口2人の計15人の力士が在籍しています。また、3人の親方が力士の指導を担当。行事、呼出、床山、世話人、スカウトも在籍しています。

現在の出羽海親方は11代目で、6代目出羽海親方より5代目の偉大さをたたえて「ノ」を外して出羽海となっています。

高崎親方に聞く



◎元金開山関。平成4年の奉納相撲で、初めて来町。そのときの縁で、金開山の後援会が結成されるなど、町との関係は深い。

——東庄町の印象はいかがですか。

諏訪神社の雰囲気がとても良いです。のびのびと相撲ができる環境ですね。

——合宿に向けての意気込みをお願いします。

力士は、8月の合宿で力を付けて、9月場所へ挑みます。応援が力になりますので、ぜひ迫力ある稽古を見に来てほしいです。

出羽海 夏



相撲のちょっとしたギモン

土俵で塩をまくのはなぜ？

東西に置かれた竹ざるの中にある塩。清めの塩といわれ、土俵の邪気を払い、力士がけがをしないようにする祈りの儀式です。



ちゃんこを食べるのはなぜ？

力士の食事を「ちゃんこ」と言い、ちゃんこ鍋だけが「ちゃんこ」ではありません。ですが、鍋は調理の手間も簡単でいろんな食材をとることができ、栄養バランスも良いことから、食事に出ることが多いそうです。



夏合宿期間中の 力士の1日

▶ 5:30 起床

▶ 6:30 集合

若い衆（新弟子など若い力士）は、早めに集合し、相撲がとれるよう準備します。四股やすり足で体を温めます。

おおよその時間ですが、部屋でもだいたい同じスケジュールだそうです。

▶ 7:30 稽古

勝ち抜き方式で次々と相撲をとる「申し合い」、攻め手と受け手に分かれて土俵際の詰めを磨く「ぶつかり稽古」、同じ相手と何番もとる「三番稽古」を行います。



▶ 10:00 稽古終了

土俵は神聖な場所。稽古が終わったら、土俵を掃き清め、盛り砂の上に御幣を立て、感謝と祈りを込めて土俵をまつります。

▶ 11:00 お風呂、食事

順番にお風呂（シャワー）に入り、ちゃんこを食べます。

▶ 14:00 昼寝・休憩

睡眠は食事と同じくらい大切です。その後、散歩や自主練（てっぼうなど）をする力士もいます。ちゃんこ番（食事当番）は食事の準備を始めます。午後は、町内の福祉施設へ慰問に行くこともあります。

▶ 18:00 夕食

朝は食わず、昼と夜の2回の食事です。

▶ 20:00 自由時間

思い思いに過ごします。東庄パーク&ビアに来ていることも。



▶ 23:00 就寝

Interview

東庄のお肉は 力士に好評

笹川出羽海後援会
稲吉 清さん



出羽海部屋では、ちゃんこ番（食事当番）が毎日交代制で、3人くらい班となり料理します。昼はだいたい10時までに、夜は18時までに作りまします。食事は、親方が始まり、番付が高い力士から順番に食べます。合宿期間中も同じです。

力士の料理の腕もさまざまで、私は、買い出しやメニューと一緒に決めアドバイスしたり、料理をしたりと手伝いをしています。力士の食事には、基本的に鍋が必ずあります。味噌、醤油、水炊きなど種類

も豊富です。そのほか、おかずが最低2品、そしてご飯です。ご飯は1回に2〜3升炊きます。



▲食事の様子

士に大変好評です。差し入れも工夫して調理します。魚をいただくこともあるので、さばいてお刺身や煮付けに。部屋では普段あまり作らない煮物も喜ばれます。カレーも人気ですね。たくさん汗をかくので、味付けは全体的に少し濃いめです。

区の世話人として、奉納相撲を担当してから35年。合宿も19年。合宿期間中は、力士のけがや病気を気にかけています。体が資本のため、稽古に万全に臨めるよう食事を含めてサポートできたらと思います。



① 240kgある出羽ノ城と1年生の対戦②胸を貸す御嶽海関③迫力ある海龍と出羽ノ城の取組④陽平さんの呼び出しで雰囲気は国技館⑤接戦に応援も熱を帯びる⑥6年生伊藤さん(右)と5年生柳堀さん(左)の横綱決定戦



御嶽海が来た！

6月10日(月)、笹川小学校の校内相撲大会に、出羽海部屋みたびくみかいりゆうの御嶽海関、海龍、出羽ノ城、高崎親方らが指導に訪れました。

笹川小学校で36年続く伝統の校内相撲大会。今年は閉校記念事業として、大相撲で活躍する小結の御嶽海関らを招いて行われました。

各学級の予選を勝ち上がった上位者の取組は熱を帯び、肌寒く小雨がちらつく中での開催となりましたが、会場は大いに盛り上がり、会場は大いに盛り上がりました。土俵の周りには、取組を見守るクラスメイトや大勢の保護者らが集まり、優勝を目指す児童に割れんばかりの声援を送りました。高学年の学年優勝者で行われる横綱決定戦では、6年生の伊藤大和さんが優勝。御嶽海関の前で力を見せつけ、見事横綱に輝きました。

御嶽海関らは児童の熱い戦いを見守り、登場すると、会場はさらに盛り上がりを見せました。児童の質問にユーモアを交えて答えたり、実際に対戦したりするなど、交流を深めました。御嶽海関は「寒い中でしたが、みんな元気でした。相撲が好きな気持ちがあつて良かったです」と話し、「次の目標は名古屋場



所での優勝。昨年優勝しているので、2連覇を目指します」と、児童の前で力強く宣言しました。対戦した横綱の伊藤さんは「力が違う。全く動かなかつた」と御嶽海関の強さに感動していました。



諏訪神社で 相撲を見よう!



7/27(土)
笹川の
相撲まつり

日時 7月27日(土)
午前11時30分～午後3時30分
内容 自衛隊員や、子ども会の
の豆力士による団体戦、勝
ち抜き戦などの取り組み
問い合わせ
まちづくり課 産業振興係

☎ 6075



8/10(土)～22日(木)
出羽海部屋の
笹川夏合宿

日時 8月10日(土)～22日(木)
午前7時30分～10時
(15日(木)は休み)

◆ファン感謝デー

日時 8月18日(日)午前9時～
内容 わんぱく力士トーナメ
ント、赤ちゃんの土俵入り、
ちゃんこ無料配布(限定
200食)など

問い合わせ

まちづくり課 産業振興係
☎ 6075

◎期間中は自由に稽古の見学ができます。ファン感謝デーでは、力士と楽しい触れ合いイベントが予定されています。

取材を終えて

東庄の夏は、とてもにぎやかです。各地区の夏祭りに、ぼんおどり、ポーク&ビア、そして諏訪神社での相撲。諏訪神社では、ドスンと四股を踏む響きや稽古でぶつかり合う衝撃の音、気高い柏手が、蝉の音や子どもたちがはしゃぐ声とともに、聞こえてきます。

「わが町に相撲がある」とのとおり、相撲は、東庄の夏の風物詩の一つとなり、夏合宿は今年で19年目を迎えます。奉納相撲から始まった、町の相撲。形を変えながらも続く、町の伝統を受け継いでいく想いに
出逢いました。



参考資料

東庄の郷土史
日本相撲協会ホームページ
出羽海部屋ホームページ

8/3(土)

東庄音頭ぼんおどり会

日時 8月3日(土) (雨天時は4日(日))
17:00～21:00

出演 湯浅みつ子さんほか

◇模擬店夕方市 16:00～
出店希望の方は7月10日までにお問
い合わせください

◇無料お玉すくい取り 17:00～
なくなり次第終了

◇大盤振る舞い!お菓子投げ 20:45～
浴衣での参加大歓迎!無料の着付け
サービスもあります。授乳やおむつ替
えできる赤ちゃん広場も用意。

◇オリンピック音頭 2020 を踊ろう!
練習 7月14日(日) 19:00～ 町民体育館

主催・問い合わせ

東の里ぼんおどりの会代表 渡邊
☎090-8872-1696



役場駐車場内でも/
魅力いっぱいの
イベントを開催!

8月10日(土)～12日(月)

東庄ポーク&ビア夏祭り 2019

日時 8月10日(土)～12日(月)
15:00～21:00

◇前売りチケット発売中
100円チケット×30枚の飲
食券チケットを2,700円で発売
中です。(売り切れ次第終了)
販売場所 東庄町観光協会(産
業振興係)、ポーク&ビアの
のぼりがある町内店舗など
販売期間 8月6日(火)まで



◇ボランティア募集

イベントを盛り上げよう!
問い合わせ
まちづくり課 産業振興係
☎86-6075

7月21日(日)は 参議院議員通常選挙の投票日

まず一票 そこから未来が動き出す

今回投票できる方は

今回の選挙で投票できる方は平成13年7月22日以前に生まれた方で、平成31年4月3日以前から引き続き町内に住んでいる方です。

投票は午前7時から午後8時まで

投票は、町内9カ所の投票所で午前7時から一斉に始まり、午後8時に締め切られます。時間に余裕を持って投票に出かけましょう。

投票所	場所
第1投票所	ふれあい公園交流センター
第2投票所	平山青年館
第3投票所	宿浜区協同館
第4投票所	町役場多目的ホール
第5投票所	町公民館石出分館(旧石出幼稚園)
第6投票所	憩いの里(橘小学校内)
第7投票所	町公民館東城分館(旧東城幼稚園)
第8投票所	町児童館
第9投票所	羽計台青年館

投票方法

千葉県選挙区選挙は、候補者名を書いて投票してください。

比例代表選挙は、政党名または候補者名を書いて投票してください。

期日前投票

投票日当日に投票に行けない人は、期日前投票をすることができます。

期間 7月5日(金)～7月20日(土)

午前8時30分から午後8時まで

場所 町役場

公示日当日は投票ができません。

開票は午後9時から

開票は、即日午後9時から町公民館大ホールにおいて行います。

ご不明な点や詳しいことは、町選挙管理委員会へお問い合わせください。

問い合わせ



町選挙管理委員会 ☎11111



プレミアム付商品券 7月下旬に申請書を送付します

消費税率の引き上げにともなう影響を緩和するため、住民税非課税者や小さいお子さんがいる世帯に、町内の登録店舗で利用できるプレミアム付商品券を販売します。販売・利用可能期間は10月から2月を予定しています。

プレミアム付商品券を購入するためには購入引換券が必要です。購入引換券は、9月下旬以降に対象者へ郵送予定です。なお、住民税非課税者に該当する場合は事前に引換券交付申請が必要になります。対象になると思われる方へは7月下旬に申請書を送付しますので、早めに申請してください。

	住民税非課税者	子育て世帯
対象者	令和元年度の住民税が課税されていない方。ただし、住民税課税者と生計を一にする配偶者や扶養親族、事業専従者等は除きます。また、生活保護の受給者等も対象外です。 	平成28年4月2日～令和元年9月30日に生まれた子のいる世帯の世帯主 
商品券購入可能額	最大25,000円分を20,000円で購入できます	対象となるお子さん1人つき、最大25,000円分を20,000円で購入できます
引換券交付申請	必要 ※詳細は申請方法をご覧ください	不要
引換券送付	9月下旬以降、対象となった方へ郵送します。	

申請方法(住民税非課税者分)

11月29日(金)までに申請書を総務課庶務係へ郵送してください。なお、対象となるのに通知が届かない場

合は、8月1日(木)以降にお問い合わせください。

問い合わせ

総務課 庶務係 ☎86-6082



コジュリン

米の需要拡大に貢献

新宿営農組合 米需要拡大推進功績者 表彰を受賞

5月27日(月)に千葉県農業会館において、平成30年度千葉県産米需要拡大推進功績者の表彰式が行われ、農事組合法人新宿営農組合が表彰されました。



定例のコジュリン朝市や、自家栽培したもち米を加工して6次産業化を図っていること、米の販売先である都内の飲食店と連携し、消費者の農業体験を受け入れる等、県産米の需要拡大に大きく貢献していることが評価され、表彰となりました。

問い合わせ
まちづくり課 農政係 ☎86-6076

散布日程
◇有人ヘリ(町内全域)
7月20日(土)
午前5時から10時ころ
◇無人ヘリ(住宅混在地域等)
7月25日(木)
午前5時から10時ころ
※順延となる場合は、
防災無線でお知らせ
します
緊急時の医療機関
東庄病院
☎1177



交通規制
空中散布実施中は、菰敷橋から河口堰間通行止めとなります。河口堰町民広場駐車場は駐車禁止です。
危被害防止にご協力を
使用する農薬は、空中散布実施基準により毒性は少ないものですが、無害ではありません。実施区域へ立ち入らないなど、危被害防止にご理解とご協力をお願いします。
問い合わせ
まちづくり課 農政係
☎6076

7/20(土)
・25(木)

ヘリコプター水稲病害虫 一斉防除を実施

ヘリコプターによる水稲病害虫の一斉防除を実施します。危被害防止にご協力をお願いします。

合併浄化槽・住宅用省エネルギー設備

設置に補助金を交付

町では、公共用水域の水質浄化を目的として、くみ取り便所・単独浄化槽から合併浄化槽への転換に対して補助金を交付しています。新規の高度処理合併浄化槽の設置に対する補助金も交付しています。
また、地球温暖化対策の推進のため、住宅用省エネルギー設備を設置する者に対し、補助金を交付しています。

補助対象設備

太陽光発電システム、太陽熱利用システム、家庭用燃料電池システム(エネファーム)、定置用リチウムイオン蓄電システム、エネルギー管理システム(HEMS)

合併浄化槽・住宅用省エネルギー設備の補助を受けるには、設備設置前の事前申請が必要です。詳しくは、町ホームページで確認するか、生活環境係までお問い合わせください。

問い合わせ
町民課 生活環境係 ☎86-6072

樹木や生け垣は適正な管理を

伸びた樹木や生け垣などの枝葉が道路に出ていると、通行する車両や歩行者の妨げになるだけでなく、カーブミラーの視界を遮り交通事故の原因となりかねません。
道路を安心かつ安全に利用するためには、皆様のご協力が必要不可欠となります。ご自宅のほか、所有する土地に樹木や生け垣がある場合は、定期的に剪定するなど、適正な管理を行い、道路にはみ出さないようにしましょう。
問い合わせ まちづくり課 建設係 ☎86-6074

可燃ごみ 900kg
不燃ごみ 770kg

問い合わせ
町民課 生活環境係
☎6072



5月26日(日)に町内全域でごみゼロ運動が実施されました。各地区の子ども会や役員、ボランティアグループをはじめとした多くの町民の皆様が町内を回り、ごみを拾いました。ご協力ありがとうございました。

ごみゼロ運動へのご協力
ありがとうございました

国民健康保険・後期高齢者医療の皆さん

8月は健康保険証の更新時期です

簡易書留で7月中旬に送付

簡易書留を受け取ったら封筒の中を必ず確認しましょう。保険証の色は、国保一般保険証が「緑色」、国保退職保険証が「赤色」、後期高齢者保険証が「あさぎ色」です。

8月から医療機関等を受診される場合は、氏名・生年月日等を確認の上、新しい保険証を提示してください。なお、70歳から74歳までの方には、保険証と高齢受給者証を兼ねた一体型の保険証を交付しています。保険医療機関等を受診の際は、保険証の提示で受診することができます。

健康保険が変わる場合は届け出が必要

職場の健康保険に加入した際は、国民健康保険の資格を喪失する届け出が必要です。で、職場の健康保険証と印鑑、マイナンバーを持参し手続きしましょう。

国保の加入届け出が必要なとき

転入した／職場の健康保険をやめた／家族の扶養を外れた／子供が生まれた／生活保護を受けなくなった／外国籍の方が加入する

国保をやめる届け出が必要なとき

転出する／職場の健康保険に加入した／家族の扶養になった／亡くなった／生活保護を受け始めた／外国籍の方がやめる

交通事故などで病院にかかっていますか

交通事故・けんか等のけがで病院にかかる場合は、原則、健康保険証は使えません。健康保険証を提示して病院にかかりたいときは、まず役場に連絡してください。

連絡なしに受診すると、後日、医療費の返還を求められることがあります。

限度額適用・減額認定申請を忘れずに

入院・外来・調剤薬局で医療費の支払いが高額になりそうの方は、事前に「限度額適

用認定証」、「限度額適用・標準負担額減額認定証」の交付を申請し、医療機関等の窓口で認定証を提示してください。認定証を持参すると自己負担額は、所得状況に応じた限度額までとなります。交付は、国民健康保険税に未納がないことが要件となります。

保険税・保険料の軽減等

◆国保税の軽減措置

自ら望まない形で離職した方の国民健康保険税について、軽減制度があります。

◆国保税の算出方法の変更

算出方法から資産割額がなくなりしました。

◆国保税・後期高齢者医療保険料の軽減の変更

保険税(料)の軽減が変更となります。詳細は、保険証に同封の冊子や納税通知書をご覧ください。直接お問い合わせください。

問い合わせ

町民課 国保年金係
☎86-6071

子ども医療費助成受給券が新しくなります

0歳から中学3年生までのお子さんが対象の子ども医療費助成受給券が、8月から新しくなります。新しい受給券は、7月下旬に郵送します。受給券が届いたら、住所・氏名・生年月日に誤りがないか確認してください。8月1日までにお手元に届かない場合は、ご連絡ください。

受給券の有効期間

8月1日から令和2年7月31日まで
(15歳到達者は、令和2年3月31日まで)

問い合わせ

健康福祉課 保健衛生係 ☎79-0911

75歳になられた方へ 無料で歯科健診が受診できます

千葉県後期高齢者医療広域連合では、前年度に75歳になった方を対象に歯科口腔健康診査を実施します。

対象となる方には受診票を送付しています。ぜひ受診しましょう。

対象 昭和18年4月2日から昭和19年4月1日生まれの方

期間 6月から12月

費用 無料(健診の結果、治療が必要になった場合は、費用がかかります)

受診方法 受診票に同封した協力機関一覧から、ご自身で予約し、受診してください。

町内実施機関 青野歯科診療所、岡野歯科医院、野沢歯科医院、グリーンデンタルクリニック

問い合わせ 町民課 国保年金係 ☎86-6071



町長日誌 (5月)

- 1日 天皇陛下即位後朝見の儀 (皇居)
- 9日 関東各都県町村会長会議 ~10日 (茨城県)
- 10日 利根川治水同盟千葉県支部総会 (三井ガーデンホテル千葉)
- 14日 市町村長会議 (県庁)、千葉県国民健康保険団体連合会理事会 (TKPガーデンシティ千葉)
- 15日 千葉県町村会役員会 (自治会館)
- 16日 全国町村会海外行政調査 ~24日 (ドイツ・フランス)



▲ルシヨン村で7人の町村長と

- 26日 町内一斉ゴミゼロ運動
- 27日 関東市町村職員共済組合理事長会議~28日 (東京都)
- 28日 全国町村会政務調査会財政委員会~29日 (愛媛県)
- 30日 東洋合成工業千葉工場新製造棟地鎮祭、日赤総括監査 (県赤十字会館)、千葉県町村会定例会・千葉県地方土地開発公社理事会 (自治会館)
- 31日 かみす防災アリーナ開館式典 (かみす防災アリーナ)、香取郡市町議会議長会定期総会

5月14日に開催された千葉県国民健康保険団体連合会理事会で、岩田利雄町長が理事長に再任されました。また、27日に開催された関東都県市町村職員共済組合理事長会で、会長に再任されました。



7月から役場・公民館敷地内が全面禁煙 妊婦や子どもの健康を守る

東庄町の子育て中の若い世代でも、喫煙率が高い現状があります(図)。妊婦では低体重児や早産、小さな子どもでは突然死、喘息、中耳炎などの害があり、妊婦や子どもの健康を守るためにも、喫煙・受動喫煙について考えていく必要があります。

分煙として別の場所で吸ったり、小さな子どもがいない時間に吸ったりする方もいますが、喫煙者の髪や服、吐く息の中などに有害物質が残り、そこから受動喫煙を起します。また加熱式タバコは、健康への害がまだ医学的に証

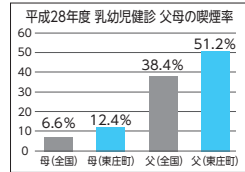
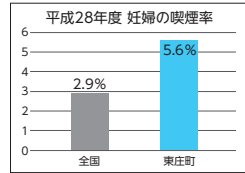

明かされていませんが、紙タバコと同じように受動喫煙を起すという報告があります。受動喫煙を防ぐためには禁煙しかありません。

もしも禁煙が難しいなら、禁煙外来を受診しましょう。東庄病院にも禁煙外来がありますので、ご相談ください。

問い合わせ
健康福祉課 保健衛生係
☎79-0911

児童扶養手当・特別児童扶養手当

現況届の提出をお忘れなく

ひとり親家庭に支給される児童扶養手当の「現況届」と、障害のある児童を監護する方に支給される特別児童扶養手当の「所得状況届」の提出は8月中にお願いします。必要書類は7月下旬に郵送します。この届け出がないと8月分以降の手当が受けられませんので、忘れずに提出してください。

◇児童扶養手当が年6回払いになります

これまで、児童扶養手当は年3回(4月、8月、12月)支払いでしたが、11月から年6回払いになります。支払い月が変わる11月の支払いは、8月~10月までの3カ月分が支払われます。これ以降は1・3・5・7・9・11月の年6回それぞれの支払い月の前月までの2カ月分が支払われます。

問い合わせ

児童扶養手当 健康福祉課 子育て支援係 ☎80-3300
特別児童扶養手当 健康福祉課 福祉係 ☎79-0910

問い合わせ

健康福祉課 子育て支援係
☎80-3300



体育館から線路方向

グラウンドから公民館方向

放課後児童クラブ 設計業務が完了

令和2年4月より、東庄小学校敷地内に開設予定の東庄町放課後児童クラブについて、設計業務が完了しました。完成は令和2年1月末の予定です。

施設概要 木造平屋建て、延床面積470.84㎡、生活室3部屋、デッキテラスほか

熱い！暑い！戦い 最後の町陸上大会



▲最終種目の男子4×100mリレーは接戦

町小学校陸上競技大会は、5月25日(土)に笹川小学校で開催されました。来年度には小学校が統合されるため、今大会がラスト。仲間や保護者らの応援にも熱が入り、夏日となった会場は、大いに盛り上がりました。



▲選手宣誓

団体総合成績

- 総合優勝 笹川小学校
- 男子優勝 笹川小学校
- 女子優勝 笹川小学校

男子種目別

- ▼4・5年生 100m
 - ①林 佑有(笹) 14秒5
 - ②福田 竜正(橘) 15秒7
 - ③荒野 由宇(笹) 15秒7
- ▼6年生 100m
 - ①花香 恵大(神) 14秒1
 - ②伊藤 瑠郁(橘) 14秒7
 - ③野澤龍之介(石) 14秒8
- ▼80mハードル
 - ①伊藤 瑠郁(橘) 14秒6
 - ②多田 蓮(笹) 15秒0
 - ③石橋 悠希(橘) 15秒4

1000m

- ①加藤 悠凌(笹) 3分23秒1
- ②小野寺 宙(橘) 3分33秒1
- ③横田 翔夢(笹) 3分34秒8

走り幅跳び

- ①齋藤 蒼佑(笹) 3m92
- ②林 佑有(笹) 3m86
- ③福田 竜正(橘) 3m71

走り高跳び

- ①花香 恵大(神) 1m35
- ②岡野 流依(東) 1m21
- ③小林龍之介(神) 1m18

ポールスロー

- ①鎌形 大耀(笹) 47m70
- ②栗原 依槻(神) 42m55
- ③宇井 謙誠(橘) 41m96

4×100mリレー

- ①神代小学校 61秒5
- ②笹川小学校 61秒7
- ③橘小学校 62秒0



▲男子走り高跳び

祝！

郡市陸上大会で
新記録樹立
花香恵大さん
(神代小)

走り高跳びで1m43を跳び、見事郡市陸上大会の新記録を樹立しました。

女子種目別

▼4・5年生100m

- ①菅谷 美典(東) 16秒1
- ②石毛 楓花(石) 16秒6
- ③戸村 万葉(笹) 16秒7

▼6年生100m

- ①竹蓋 優空(笹) 15秒3
- ②佐藤 蓮華(橘) 15秒5
- ③菅谷 葵(神) 15秒8

▼80mハードル

- ①秋葉楓美夏(橘) 16秒4
- ②戸村 万葉(笹) 17秒2
- ③菅谷 美典(東) 17秒6



▲女子80mハードル

▼800m

- ①川守田空羽(笹) 2分57秒4
- ②若澤 由奈(神) 3分06秒8
- ③宮内 遥陽(笹) 3分07秒9

▼走り幅跳び

- ①竹蓋 優空(笹) 3m78
- ②菅谷 葵(神) 3m66
- ③小松 稚愛(笹) 3m40

▼走り高跳び

- ①小堀 千咲(笹) 1m13
- ②玉造 桜空(笹) 1m10
- ③菅原奈津希(神) 1m05

祝！

郡市陸上大会で2年ぶり
男女総合優勝
笹川小学校陸上部

男子走り幅跳びで林佑有さんが優勝したほか、男女ともに入賞者を多く輩出する活躍を見せ、笹川小が男女総合優勝を果たしました。



▲女子4×100mリレー

▼ポールスロー

- ①鈴木 優衣(神) 33m35
- ②宮内 遥陽(笹) 27m80
- ③小堀 千咲(笹) 26m44

▼4×100mリレー

- ①笹川小学校 62秒3
- ②橘小学校 65秒6
- ③東城小学校 67秒5



▲女子走り幅跳び



釣りのメッカで腕を競う

観光ふな釣り大会

6月2日(日)の早朝から行われた観光ふな釣り大会は、県内外から144人の釣り人が参加し、黒部川と桁沼川を会場に開催されました。

「釣りはふなに始まり、ふなに終わる」というほど、ふな釣りは奥深い世界。今年は漁場がよく、多くの人が見事なふなを釣りあげるなど、その腕を披露し、競い合いました。

【主な成績】優勝：野口清（香取市・8.86kg）、準優勝：江畑千晴（鹿嶋市・7.30kg）、3位：松崎正（潮来市・6.96kg）、レディース賞：齋藤美穂（成田市・3.32kg）、こども賞：山下愛衣花（佐倉市・0.26kg）、大型賞：松崎正（潮来市・42.5cm）※敬称略



地域の防災力を高める

町防災演習

町防災演習は、6月2日(日)に消防団や区長会・民生委員、建設業災害対策協力会など350人以上が参加し、役場駐車場で行われました。

千葉県東方沖を震源域とした東方沖地震が発生したと想定した演習では、東庄分署の消防職員から、災害時に使用する土のうの作成や土のう積み工法を学んだほか、救助ボートや投光器、車両移動器具など災害対応資機材の取り扱いの指導を受け、実際にジャッキを使い、車両の移動を行いました。また、赤十字地域奉仕団や赤十字防災ボランティアなどによる三角巾を使った応急救護訓練や、炊き出し訓練なども行われ、防災行動力の向上と防災意識の高揚を図りました。



子ども会キャンプ

6/8(土)～
9日(日)

茨城県立さしま少年自然の家で、町子ども会育成連合会、杉の子サークルが主催するキャンプ大会が開催され、会員とスタッフ総勢63人が参加しました。

当日は雨が心配されましたが、無事に野外活動を行うことができました。杉の子サークルの指導のもと、牛乳パックを使ったホットドック作りやキャンプファイヤーなどを行い、仲間と協力しながらたくさんの思い出を作りました。



町民ゴルフ大会

5/30(木)

五月晴れの空の下、東庄ゴルフ倶楽部で町民ゴルフ大会が行われました。73人の参加者は、新緑に包まれたコースで心地よい汗を流しました。

【主な成績】グロス優勝：松井辰男（東和田・74）、ネット優勝：青柳加世子（大木戸・70.6）、準優勝：石毛一久（鹿野戸・71.4）、3位：松井辰男（東和田・71.6）※敬称略



町バスハイキング

5/19(日)

町スポーツ推進委員が主催する町民バスハイキングは、東京都青梅市の御岳山を歩きました。

106人の参加者は、山頂の武蔵御岳神社を目指し、ケーブルカーに乗車して景色を楽しんだり、険しい山道を一生懸命歩いたりするなど、それぞれのペースで歩きました。皆さん気持ちの良い汗をかき、満足した様子でした。

学びの ひろば

東庄小学校

スクールバスの ルートと停留所

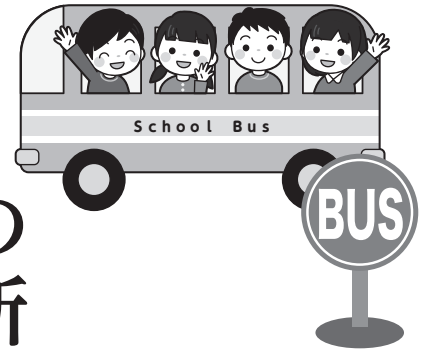

スクールバスは9ルート、31停留所を予定

スクールバスのルート・停留所の計画をお知らせします。

- ①大友→舟戸青年館前→ふれあい公園前→窪野谷消防庫前→高部公民館前→東庄小
- ②稲荷入公民館前→平山青年館前→香取学園→東庄小
- ③東城観光車庫前→消防分署前→新町屋前→雲井岬つつじ公園前→東庄小
- ④東城小前→仲宿公民館入口→東庄小
- ⑤豊里台→給食センター入口前→宮本公民館→今郡青年館→羽計・吉祥院→羽計・北の坂下→東庄小
- ⑥東替地集会所前→児童館前→旧八重穂車庫前→東庄小
- ⑦新宿区民館前→新宿青年館前→東庄小
- ⑧下総橋駅前→夢の庄前→東庄小
- ⑨石出浜→東今泉浜→東今泉消防車庫前→羽計台前→東庄小

中型バス8台、マイクロバス1台、合計9台のバスで9ルートを運行する計画です。

今後、バスの試走によりルートと停留所の確定を行います。また児童の増減や試走状況により、ルートと停留所は一部変更となる場合があります。

東庄町奨学基金 令和元年度奨学生が決定

東庄町奨学基金は、東庄町の未来の人材育成を目的として、町工業団地内の東洋合成工業株式会社千葉工場様（千葉工場長 林孝雄氏）から拠出いただいた基金をもとに運営され、毎年奨学生を選考しています。

令和元年度は、下記の方に決まりました。

継続 大中春加さん（竜神台）

問い合わせ 教育課 学校教育係
☎86-2311

お知らせ

◇本・DVDの返却時とおはなしボランティアたんぽぼの会による『おはなし会』に参加された方に、「コジユリンカード」のポイントを付与しています。



(メイツ出版)

気軽に彫りやすく、失敗しても大丈夫。そんな消しゴムはんこの基本である、道具の選び方や彫り方、押し方などを分かりやすく学べます。
全122作品の、はじめでもかわいく作れるゆるかわアイデアを紹介しています。

カッター一本でOK!
はじめての消しゴムはんこ
立澤 あさみ 著

日本に住む限り、避けることが難しい自然災害。みんなが安心して笑顔で暮らすための、さまざまな災害に対する防災術から心身のケアまでが網羅されています。子どもがいる家庭にはぜひ読んでいただきたい防災ブックです。

子連れ防災BOOK
1223人の被災
ママパパと作りました
NPO法人ママプラゲ



(祥伝社)



が好き!

おすすめの本を
紹介します

絵本の読み聞かせ

おはなしボランティア
たんぽぼの会
第4回 おはなし会

日時 7月13日(土) 14:00～
場所 町公民館 第3会議室
内容 ①いろんなみ
②どんどんくるくる
③14ひきのとんぼいけ

教育課 生涯学習係 ☎86-1221

輝いてるね

334

教える立場となり責任感を持つように

高校卒業後、香取市内のゴルフ場で働き始めて3年目になります。主にフロントで、受付や電話応対などの接客をしています。平日、土日にかかわらず150人以上のお客さまがいらつしやり、年齢層もさまざまなので、言葉遣いには気を付けています。ゴルフのルールやマナーについて、ゴルフのルールやマナーについて。5月からは実家を離れ、旭市内のアパートに住んでいます。もともと家具や雑貨を見たり探したりすることが好きなので、インテリアのレイアウトやコーディネートも楽しいです。

いまは料理も頑張っています。煮物が好きで、先日、筑前煮を作ったところ、おいしくでき評判も良かったので、次は豚の角煮にも挑戦したいです。

- 好きな食べ物 和食
- 好きな言葉 死ぬこと以外かすり傷



堀内 香那さん

ほりうち かな てんびん座 B型 平山

元気いっぱい こじゅりんこども園

町立こじゅりんこども園がスタート!

おはようございます!63人の子どもたちが元気にあいさつし、登園してきます。

入園当初は、やや緊張気味でしたが、新しいお友だちの名前を覚え、誘い合いながら遊ぶ姿が見られるようになってきています。

こども園では、先生の話の聞いたり、みんなで歌を歌ったり、切り紙、絵の具、ワークなどの勉強をして過ごします。園庭では、遊具やスクーターの乗り物、砂場遊び、集団遊びなどで友だちと元気に遊びます。これらの活動を通してスムーズな小学校入学を目指し、友だちとのかかわり方や意欲、態度を学んでいきます。

先日は、桜井町公園へ行き、いろんな遊具に挑戦してきました。また、ふれあいセンターにも行き、こじゅりんルームの小さなお友だちと「おいしいおもいになあれ!」と言いながらさつまいもの苗を植えました。お芋掘りがとても楽しみです。



エイヨット先生の英語であそぼう



おいしいおもいになあれ!

国民年金

ご存じですか 国民年金保険料の免除制度

経済的理由などで保険料の納付が困難な場合は、申請により保険料が全額、または一部免除されます。

審査は、本人・配偶者・世帯主の前年の所得により判定されます。また、特例として、失業や天災により損害を受けた等の理由で、免除が承認されることもあります。さらに、50歳未満の方を対象にした納付猶予の制度もあります。

保険料免除等の承認期間は、7月から翌年6月までとなります。希望する場合は、7月以降に国保年金係の窓口で申請してください。

継続審査対象の方には 承認可否の通知が郵送されます

前年度に全額免除、または納付猶予の承認を受けた方(特例を除く)は継続審査の対象となり、所得を申告していれば、あらためて申請しなくても引き続き審査を受けることができます。

新年度分の承認可否通知は日本年金機構より郵送されますので、承認の可否を確認してください。

問い合わせ 町民課 国保年金係 ☎86-6071

21日	日	コジュリン朝市 8:00~10:00 (新宿宮農組合) 公民館休館日
22日	月	
23日	火	
24日	水	
25日	木	水稻病害虫一斉防除(無人ヘリ・住宅混在地域など) 5:00~10:00ころ ※天候により順延
26日	金	紙類・衣類・プラマーク 分別収集日
27日	土	笹川の相撲まつり 11:30~15:30 (諏訪神社)
28日	日	
29日	月	
30日	火	
31日	水	
8月1日	木	
2日	金	ペットボトル・プラマーク 分別収集日
3日	土	東庄音頭ぼんおどり会 17:00~21:00 役
4日	日	コジュリン朝市 8:00~10:00 (新宿宮農組合)
5日	月	定例健康相談 13:00~16:00 保
6日	火	
7日	水	人権行政合同相談 13:30~15:30 公
8日	木	9カ月児相談 9:30~10:30 保 (平成30年10月~11月生) 4・5カ月児健診 13:30~14:00 保 (平成31年3月~4月生) 心配ごと相談 13:30~15:30 保 司法書士相談 13:30~15:30 保
9日	金	紙類・衣類・プラマーク 分別収集日
10日	土	出羽海部屋笹川夏合宿 7:30~10:00 (諏訪神社) ~22日 東庄パーク&ビア夏祭り2019 15:00~21:00 役 ~12日

込みをしたことになっていたことが分かった。

【ひとことアドバイス】

電力の小売全面自由化以降、電話勧誘による電力切り替えに関するトラブルの相談が寄せられています。電力会社等から電話を受けた際は、事業者名や内容をよく確認し、必要なければきっぱり断りましょう。切り替えに必要な住所や供給地点特定番号等の情報

は、現在契約している会社が発行する指針票に記載されています。指針票の記載情報を伝え、勝手に別の会社への切り替え手続きをされていたというケースもあります。安易に検針票の記載情報は伝えないようにしましょう。

困ったときは、すぐに消費生活センターにご相談ください。
香取市消費生活センター ☎50-1300
まちづくり課 産業振興係 ☎86-6075

くらしの相談

詳細は左記カレンダーを確認いただくか直接お問い合わせください。
相談は無料です。
市外局番表記のないものは0478です。

- 人権行政合同相談
町民課 町民係 ☎86-6070
- 消費生活相談
まちづくり課 産業振興係
☎86-6075
- 若者の就労相談
ちば北総地域若者サポートステーション ☎0476-24-7880
- 障害に関する出張相談
健康福祉課 福祉係 ☎79-0910
- 定例健康相談
- マタニティ・子育て相談室
健康福祉課 保健衛生係
☎79-0911
- 教育相談
教育課 学校教育係 ☎86-2311
- 心配ごと相談
- 弁護士相談 (予約優先)
- 司法書士相談
東庄町社会福祉協議会
☎86-4714

そのほかの相談窓口

- 家庭児童相談
月~金曜日 9:00~16:00
香取健康福祉センター
☎52-9161
- 障害に関する相談
月~金曜日 8:30~17:00
香取障害者支援センター
☎79-6919
- 障害に関する相談
月~金曜日 9:00~17:00
地域生活支援センターサザンカの里
☎0476-73-4695
- 療育に関する相談
月~金曜日 8:30~17:00
ロザリオ発達支援センター
☎0479-60-0625
- 障害者の就労相談
月~金曜日 8:30~17:00
香取就業センター ☎79-6923

庁舎案内

- 東庄町役場 ☎86-1111(代)
笹川い4713番地131
- 東庄町公民館 ☎86-1221
笹川い4713番地11
- 東庄町保健福祉総合センター
☎80-3300(代) 石出2692番地4

今月の納期

7月31日(水)

- 固定資産税(2期)
- 国民健康保険税(1期)
- 介護保険料(1期)
- 後期高齢者医療保険料(1期)

忘れずに納めましょう。

- ◆コンビニ納付・インターネット納付ができます。
- ◆口座振替の方は残高をご確認ください。
- ◆納期を過ぎますと延滞金がかかります。

町民課 賦課徴収係 ☎86-6073

不燃物・資源物の収集日

曜日	地区名	ビンカン	不燃物
月	大久保・舟戸 稻荷入・鹿野戸 新宿・八重穂 夏目	7/8 7/22 8/5	7/1 7/15 7/29 8/12
火	東和田・神田 小貝野・本郷 平山・仲内 石出・東今泉	7/9 7/23 8/6	7/2 7/16 7/30 8/13
水	八木山・高部・大友 平台・根方・新田 竜神台・今郡・谷津 羽計・宮本・小座	7/10 7/24 8/7	7/3 7/17 7/31 8/14
木	青馬・羽計台 東庄住宅 菰敷・宿浜	7/11 7/25 8/8	7/4 7/18 8/1
土	粟野・大木戸 東町・小南	7/13 7/27 8/10	7/6 7/20 8/3
金	紙類・衣類	7/12・7/26・8/9	
	ペットボトル	7/5・7/19・8/2	
	プラマーク	毎週金曜日	
町民課 生活環境係 ☎86-6072			

7月1日	月	定例健康相談 13:00～16:00 (保)
2日	火	人権行政合同相談 13:30～15:30 (公)
3日	水	
4日	木	
5日	金	ペットボトル・プラマーク 分別収集日
6日	土	
7日	日	コジュリン朝市 8:00～10:00 (新宿営農組合)
8日	月	
9日	火	
10日	水	2歳児歯科健診 13:15～13:30 (保) (平成29年5月～7月生) 教育相談 13:30～16:00 (公)
11日	木	心配ごと相談 13:30～15:30 (保) 司法書士相談 13:30～15:30 (保)
12日	金	紙類・衣類・プラマーク 分別収集日
13日	土	
14日	日	救命講習会 9:00～12:00 (小見川分署)
15日	月	海の日 公民館休館日
16日	火	人権行政合同相談 13:30～15:30 (公)
17日	水	若者の就労相談 13:00～17:00 (役)
18日	木	1歳6カ月児健診 13:15～13:30 (保) (平成29年12月～平成30年1月生) 心配ごと相談 13:30～15:30 (保) 弁護士相談(予約優先) 13:30～16:30 (保) 障害に関する出張相談 13:30～16:00 (オーシャンプラザ)
19日	金	ペットボトル・プラマーク 分別収集日
20日	土	水稻病害虫一斉防除(有人ヘリ・町内全域) 5:00～10:00ころ ※天候により順延

消・費・生・活

よくある質問

いつの間にか切り替えに
電気の契約 切り替えトラブル

「事例」

知らない事業者から「今よりも電気料金が安くなる。電気料金の明細を教えてください」と電話があった。よく分からずに言われるまま検針票に書かれた番号などの情報を伝えると、封書が届いた。数日後、「書類は届いているか」と電話があり、そこで初めて封書は電気契約の切り替え手続きの書類であったこと、1週間前の電話で契約の申し

就学相談

令和2年度小学校に入学されるお子さんに関する就学相談を随時受け付けております。

受付 月～金曜日 9:00～17:00

場所 東庄町役場2階⑤窓口

問 学校教育係 ☎86-2311

ご存知ですか 労働委員会 個別的労使紛争のあっせん

県労働委員会では、労働関係のトラブルについて、双方の歩み寄りによる円満な解決を目指す「個別的労使紛争のあっせん」を行っています。

あっせんは労働者、使用者どちらからでも申請できます。

問・申 千葉県労働委員会事務局

☎043-223-3735

7月1日から7日まで 全国安全週間です

～新たな時代にPDCA

みんなで気持こうゼロ災職場～

全国安全週間は、職場における安全意識の高揚と安全活動の定着を図ることを目的とするものです。

皆さまも安全で快適な職場環境づくりをお願いいたします。

問 産業振興係 ☎86-6075

電動式生ごみ処理機、堆肥化容器 購入費を補助します

対象者 町内に住所を有し居住している方で、堆肥化（減量化）された物を自らの責任において処理できる方※業務用は対象外

対象機器 電動式生ごみ処理機／1世帯1基、生ごみ堆肥化容器（コンポスト）／1世帯2基
補助額や手続きなど詳細はお問い合わせください。

問 生活環境係 ☎86-6072

わが家の犬・猫 写真コンクール

応募作品 応募者の飼育している犬・猫の写真と、しつけ等適正飼育についてコメントを添えたものを対象とします。写真裏面に住所・氏名・電話番号を記載。

応募資格 県内に在住する者

募集期限 8月19日(月)まで

送付先 千葉県動物保護管理協会

※応募作品は原則お返しできません

問 千葉県動物保護管理協会

☎043-214-7814



投句 歓迎

公民館ロビー（俳句ぼすと）

紫の濃きも淡きも花菖蒲

星野 清風

まあ何と九十才の春も行く

石毛 きぬ

金婚が一年過ぎたる白日傘

野口 久子

鶉篝に一瞬光る鶉の目かな

岩瀬 乙子

十葉に夕やみせまり白き花

海寶 和子

花蜜柑風の途絶えし時句ふ

内野 積子

青田波ハチといっしょに背に夕日

青柳扶美子

東庄俳友会

5月の届出

おすこやかに ◇出生

子の氏名	父	母	区
鈴木 庵珠 ^{あんじゆ}	祥平	絵美	栗野
進士 董 ^{すみれ}	竜也	陽子	大木戸
玉崎 昂希 ^{こうき}	和也	好乃	新宿
根本 七斗 ^{ななと}	佑介	恵利	仲内
石毛 咲音 ^{さきね}	正紀	朋枝	宿浜

おしあわせに ◇婚姻

夫	妻	区
伊藤 勇輝	儀間 夏紀	東今泉
伊藤 健一	及川 幸子	石出
向後 智	大西亜沙美	夏目

やすらかに ◇死亡

氏名	年齢	区
宇井 式	89	舟戸
大後とし子	83	鹿野戸
江鳩 利昭	91	神田
越川 文子	86	菰敷
布施 キヨ	92	小南
高木喜与枝	72	仲内
木村 千代	98	大木戸
保立一二三	96	石出
飯田 清一	86	大友
渡邊 さた	91	東和田
笹本みつ子	72	小南
宮内 宣男	81	夏目
林 榮	80	東今泉
山本 三郎	91	大木戸
林 榮	86	石出
土屋 初雄	87	宿浜
土屋 敏男	90	大木戸
花香 勝雄	79	舟戸
相馬 博	88	八重穂
伊井 勝	77	新宿
平林 一浩	76	東今泉

この欄への掲載を望まない方は、届出時に窓口へお申し出ください。

人口と世帯（6月1日現在）

人口	13,935人（-6）
男	6,964人（-1）
女	6,971人（-5）
世帯数	5,179戸（+12）

（ ）は前月比



東庄町
イメージキャラクターコジュリンくん

コジュリン 掲示板

募 集

東庄病院 薬剤師

職務 病院薬剤師業務 1人
資格 薬剤師免許取得者
応募方法 履歴書(写真貼付)および薬剤師免許証の写しを持参または郵送
応募期限 7月12日(金)
問・図 東庄病院 ☎86-1177

町学校給食センター臨時職員

職務 学校給食の調理 3人
資格 60歳位までの健康な方
勤務時間 8:00~15:00(休憩1時間)
賃金 時給930円(通勤手当等あり)
応募方法 履歴書(写真貼付)を学校給食センターへ持参または郵送
問 学校給食センター ☎87-0002

香取広域市町村圏事務組合職員

職務 消防職初級 1人程度
資格 平成3年4月2日から平成14年4月1日までに生まれた方で、学歴を問わない。
申込書 香取広域事務局、消防本部、各署所、町役場で配布(香取広域HPからダウンロード可能)
受付期間 7月29日(月)~8月13日(火)
郵送の場合は8月13日(火)消印有効
試験 9月22日(日)市立佐原中学校
採用説明会 7月21日(日) 9:30~
香取広域消防本部
問 消防本部総務課 ☎52-1191

千葉県警察官

職種 警察官A(大卒、見込み含む)
警察官B(Aに該当しない者)
受付期間 7月2日(火)~8月16日(金)
一次試験 9月22日(日)
資格など詳細は香取警察署にお問い合わせください。
問 香取警察署 ☎54-0110

東総広域水道企業団職員

職種 ①一般行政職上級 1人
②一般行政職初級 1人
受験資格 ①平成元年4月2日から平成10年4月1日までに生まれた方で学歴を問わない。平成10年4月2日以降に生まれた方で、学校教育法に基づく大学を卒業した方(令和2年3月卒業見込みの方を含む。)
②平成10年4月2日から平成14年4月1日までに生まれた方で学歴を問わない。

申込書 水道企業団にて配布
受付期間 7月29日(月)~8月13日(火)
試験 9月22日(日)市立銚子高校
問 東総広域水道企業団 ☎86-3821

海上保安大学校・海上保安学校学生

◇海上保安大学校
受付期間 8月22日(木)~26日(月)
一次試験 10月26日(土)、27日(日)
◇海上保安学校
受付期間 7月16日(火)~18日(木)
一次試験 9月22日(日)
問 銚子海上保安部管理課
☎0479-21-0118

自衛官

種目	資格	試験日
航空学生	空:高卒(見込含)~21歳未満 海:高卒(見込含)~23歳未満	9月16日(月)
一般曹候補生	18歳以上 33歳未満	9月20日(金)、 21日(土)、 22日(日)の いずれか1日
自衛官候補生		受付時に お知らせ

受付期間 7月1日(月)~9月6日(金)
自衛官候補生は年間を通じて受付、令和2年3月高卒予定者は9月16日以降に試験を行います。
問 自衛隊成田地域事務所
☎0476-22-6275

シルバー人材センター会員

会員を募集!入会説明会を開催します。お越しください。
日時 7月31日(水) 15:00~
場所 シルバー人材センター事務所
※リハビリ補助送迎業務(週2、3日8時から13時までできる方)等
問 シルバー人材センター ☎86-4080

催し・お知らせ

骨粗しょう症検診

日時 8月21日(水) 13:15~14:30
場所 町保健福祉総合センター
対象 18歳~60歳(昭和34年4月2日~平成14年4月1日生まれ)、65歳(昭和29年4月2日~昭和30年4月1日生まれ)、70歳(昭和24年4月2日~昭和25年4月1日生まれ)の女性
※平成29・30年に受診し、「異常なし」「要医療」だった方は除く
定員 90人(定員になり次第締切)
申込期限 7月26日(金)まで
問・図 保健衛生係 ☎79-0911

町戦没者慰霊祭

日時 8月15日(水) 10:30~
場所 町公民館 大ホール
※当日は送迎車を運行します
問 福祉係 ☎79-0910

甲種防火管理者資格取得講習会

日時 8月21日(水) 9:50~16:50、
22日(木) 9:50~15:55
場所 佐原中央公民館(香取市)
受付 7月18日(水)~19日(金)
定員 100人(定員になり次第締切)
申込書 消防署にて配布
受講申込 県消防設備協会へ持参またはFAX(FAX043-223-6610)
受講料 7,500円
問 消防本部予防課 ☎52-1192

ただ今子育て奮闘中

6月13日(木)
9カ月児相談にて



菅野 柚巴ちゃん (鹿野戸)
やさしく元気に育ってね♡

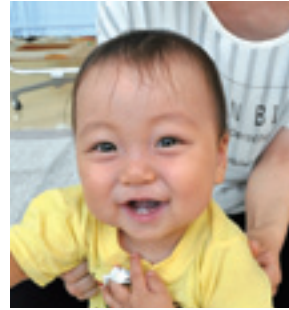
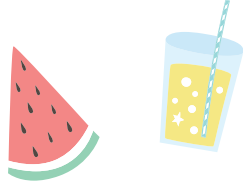

嶋田 元希くん (小南)
いつもニコニコ明るく元気な子になってね♡

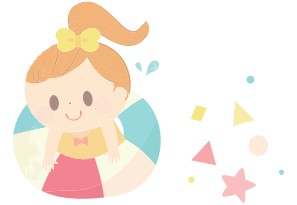

佐藤 舞花ちゃん (宿浜)
やさしいステキな子になってね♪



越川 絢仁くん (大木戸)
明るく元気に育ってね!



栗橋 幸明くん (東今泉)
元気いっぱい、やさしい男の子に育ちますように☆



林 優希ちゃん (宿浜)
元気でやさしい子になってね!



宮澤 怜夢くん (夏目)
笑顔ニコニコ元気に育ってね!

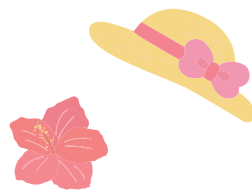

石井 善一朗くん (大木戸)
元気にすくすく育ってね♡



▲豚のしゃぶしゃぶはニンニクとショウガが効いて食欲増進!

公民館の料理教室に通い始めました。講師は東今泉にある春子farmの桜井さん。初心者向けなので、不器用な私でも(あまり)失敗しない簡単に作れる、おいしい料理を教えてくださいます。復習として、家で腕を振るうときは、少し緊張…なんとか出来るかと、ちょっととアレンジ料理にも挑戦してみようかと思っています。料理のバリエーションが増えて、うれしいなど感じる今日このごろです。

旬の風

(千)