

広報東庄

人が輝き地域が光るまち・とうのしょう

Tonosho Town Public Relations



2020 **6**
No.650

やっぱり
学校って楽しい！



主な内容

- 東庄小学校へようこそ—— ②
- 新型コロナウイルス感染症—— ④
- くらしのカレンダー—— ⑫
- コジュリン掲示板—— ⑮

PHOTO/東庄小学校の分散登校

臨時休業が続く小学校で、5月11日から分散登校が始まりました。(関連2ページ)



緊張と不安、そして、大きな期待を胸にスタート

東庄小学校へようこそ！

新型コロナウイルスの感染拡大防止のため、3月2日から春休みを挟み、ゴールデンウィークまで臨時休業となった町内の学校に子どもたちの笑顔が戻ってきました。

町内の5つの小学校が閉校し、新たに誕生した東庄小学校では、緊張した面持ちながらも、先生の話を聞いたり、勉強したりする場面が見られました。

久しぶりの学校に笑顔

5月11日(月)から学校の分散登校が始まりました。

小学校では、保護者が登校を見守り、先生たちが校門やバス乗降場所で児童を出迎えると、元気なあいさつが響き渡りました。児童や先生方はマスクをつけ、密にならないよう気を配りながら、体育館の入り口で健康観察と、検温を実施。その後、児童は手指の消毒も行い、用意されたイスへ着席しました。

体育館で全体の朝の会が始まると、児童は引き締まった表情で、感染症の予防や休業期間のこと、学校について、先生の話を聞きました。その後、3クラスを9班に分け、児童を9教室に分散させて指導しました。

教室では、前回の課題の回収や1週間分の課題配布と説

明、自宅での過ごし方の確認、簡単な自己紹介などを行いました。先生の話に顔がほころぶ場面も見られ、学び舎に少し日常が戻った瞬間でした。クラスで30分ほど過ぎると、すぐに身支度を始め帰りの会へ。来週も元気に登校する約束をして、下校しました。

児童に感想を聞くと「久しぶりに友だちに会えてうれしかった」「緊張したけど、あつと話したかった」「もっとお話をしたかった」など、先生や友だちとの再会を喜びながらも、まだ万全なスタートではない状況に、学校再開を心待ちにしている様子がうかがえました。

感染症の対策を徹底

体育館や教室の窓は、常に開けて十分に換気し、移動した際には、手洗いや手指の消毒を行っていました。教室



①先生や友だちとの再会に笑顔（3年）②計算を解いてみよう（5年）③はじめてのバス登校（2年）④コロナだけでなく地震にも身を守る（6年）⑤先生と宿題の確認（4年）⑥おでこを出して検温（1年）⑦友だちと距離をとって並ぶ（4年）⑧クラスでの自己紹介（6年）⑨先生の質問にもきちんと返答（2年）

では、児童10人程度が交互に座るなど、間隔を空け密接しないように工夫していました。



▲教室に入る前にも消毒

温かい見守りを スクールバスの運行

スクールバスは、小学校へ通学する児童の便利を図ることを目的として、9ルート、31停留所で運行しています。利用する児童は、全校児童の55%にあたる約310人です。バスには添乗員の方が必ず乗車し、児童の乗降確認や補助、安全確認などを行っています。また、手指の消毒や換気も行い、感染症の対策も行っていきます。

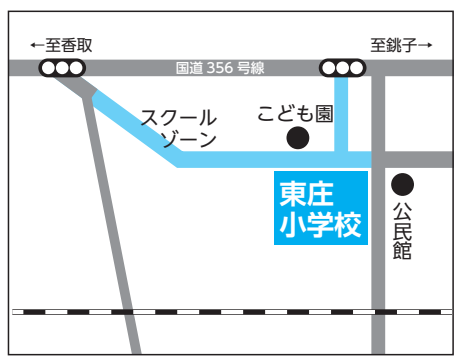

小学校前の道路は、午前7時から8時（土・日・休日を除く）は通行禁止です。送迎する方などご注意ください。

スクールゾーンは 通行禁止です



▲スクールバスでの登下校

気を緩めず 引き続き警戒を



町民の皆さまへ 町長からのメッセージ

町民の皆さまには、3月下旬から長期間にわたり不要不急の外出を控えていただくなど、大変なご不便をおかけしてきました。皆さまのご理解とご協力によって、新型コロナウイルスの感染拡大が抑えられています。日常生活における皆さまの行動に心より敬意を表し、感謝を申し上げます。

東庄町では、3月28日に障がい者福祉施設「北総育成園」で集団感染が発生し、入所者や利用者、職員やそのご家族が感染しました。感染された方は日々、不安の中で治療、療養に専念されたものと思います。現在は、全員の方が健康を回復されたと聞き及んでおり、安堵しています。また、集団感染の発生から、施設内で医療や介助など、最前線であられた方々のご労苦に、心より敬意を表する次第です。

町内では、感染がどこまで広がっているか、感染の危険はないのかといった極度の不安が渦巻く中で、なんとか感染は広がらずに済みました。一人一人の行動自粛に改めて感謝を申し上げる次第です。

学校の休業や保育園、こども園の休園により、子どもたちは寂しい思いをしました。保護者の負担も増えました。また、人の移動がないことで、地域経済が縮小し、飲食店をはじめ多くの事業所が深刻な減収となっています。皆さまの声に耳を傾け、東庄町が元気を取り戻せるよう職員一丸となって取り組んでまいります。

国の特別定額給付金はすでに約9割の世帯にお届けしました。また、子育て世帯の応援給付金や、国の支援の対象外となった事業者や農家への支援金など町独自の支援給付金を創設しました。感染症の終息が見通せない中ですが、一日も早く、平穏な日常生活を取り戻せるよう、今、町ができることを、しっかりと進めてまいります。

このコロナ禍を契機に「新しい日常」に移行していくと言われています。どんな感染症でも「うつらない・うつさない」が大事です。その心構えがあれば、恐れる必要はありません。新型コロナ発生を目の当たりにしたことで、皆さまの感染症に対する危機意識は格段に強まったと思います。これは町の強みとなります。東庄町は千葉県内で最も一人当たりの医療費が少ない町です。新型コロナに限らず、ウイルスや細菌に負けない、健康で元気な東庄町を取り戻し、全国に発信してまいりたいと思います。共に乗り越えていきましょう。「がんばろう。とうのしょう。」

令和2年6月1日

東庄町長 岩田利雄

感染症の予防

感染症対策の基本は、手洗いやマスクの着用を含むせきエチケットです。石けんによる手洗いや手指消毒用アルコールによる消毒、外出時のマスクの着用、家の中でもせきエチケットを心がけましょう。

また、人と人との距離をとり、3つの密を回避（①密閉空間、②密集場所、③密接場面）し、十分な睡眠などで自己の健康管理をしっかりとすることで、自己のみならず、他人への感染を回避するとともに、他人に感染させない行動が必要です。

町内の感染者数

北総育成園と町内で感染が確認された方は、入所者54人、入所者以外21人の75人となっています。5月22日現在、75人全員の方が陰性となり、回復しています。

また、4月20日以降、町内での新たな感染者は報告されていません。

北総育成園	入所者	54
	通所者	1
	利用者家族	1
	職員	8
	職員家族	10
北総育成園以外		1
計		75

※5月22日正午現在（県発表）

感染の不安がある方

次の症状がある方は千葉県の電話相談窓口（コールセンター）にご相談ください。

- ① 息苦しさ（呼吸困難）や強いだるさ（倦怠感）、高熱などの強い症状のいずれかがある場合
- ② 重症化しやすい人で、発熱やせきなどの比較的軽い風邪の症状がある場合

※重症化しやすい人
・高齢者、糖尿病、心不全、呼吸器疾患などの基礎疾患のある方や透析を受けている方
・免疫抑制剤や抗がん剤等を使用している方

③ これら以外で、発熱やせきなど比較的軽い風邪の症状が続く場合（症状が4日以上続く場合は必ず相談ください。症状には個人差がありますので、強い症状と思う場合にはすぐに相談してください。解熱剤などを飲み続けなければならない方も同様です）

電話相談窓口 （コールセンター）

☎0570-200-613
毎日24時間対応



開館情報など

6月以降、順次開館（再開）する予定です。詳しくは問い合わせ先にご確認ください。

小中学校・こども園

☎ 2311

保育園・放課後児童クラブ等

☎ 0910

☎ 4714

町内の各施設

☎ 1221

☎ 6076

☎ 6074

☎ 0910

おでかけ号、病院送迎バス

☎ 0910

☎ 1177

行事等の中止・延期

◆中止

☎ 6070

産業振興係 ☎ 6075

☎ 1221

☎ 4714

☎ 6071

☎ 1221

☎ 6071

☎ 1221

町のホームページでもご確認いただけます。



↑町HPのQRコード

ご寄付をいただきました

- ◆大阪府在住の方 手作りの防護服300着
- ◆宮崎光子様（銚子市） マスク700枚
- ◆町内在住の方 東庄病院へ10万円
- ◆渡邊金治様（東和田） マスク2千枚

すべての方に

特別定額給付金

日本にお住いの、すべての方へ、お一人につき
10万円の特別定額給付金が支給されます。

10万円

特別定額
給付金

◆給付対象

基準日（令和2年4月27日）に、住民基本台帳に記録されている者

◆申請者

世帯主

◆給付額

給付対象者一人につき10万円

◆給付金の申請

給付金の申請は次の①または②を基本とします。

① 郵送申請方式

町から世帯主（申請者）宛てに郵送された申請書に振込先口座を記入し、次のア～ウを返信用封筒に同封し郵送してください。

ア 申請書

イ 振込先の通帳（口座番号とカタカナ名義のわかるページ）のコピー、またはキャッシュカードのコピー

ウ 本人確認書類のコピー（運転免許証、保険証、マイナンバーカード等いずれか1点）

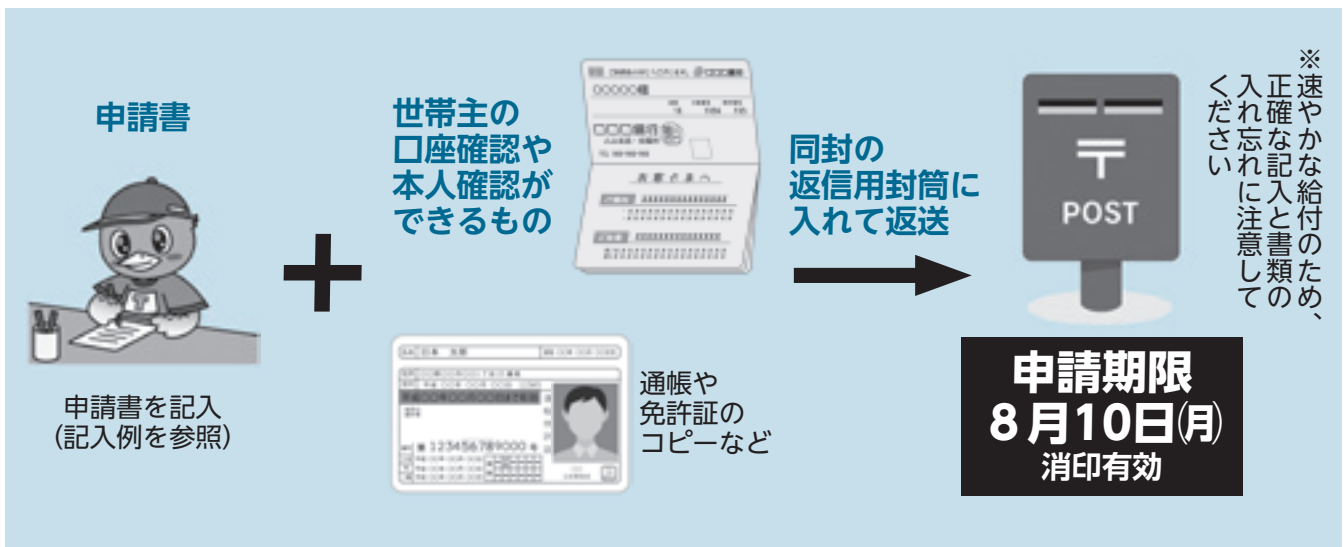

② オンライン申請方式

（マイナンバーカード所持者が利用可能）

マイナポータル上の特別定額給付金の申請画面に、振込先口座等を入力した上で、振込先口座の確認書類をアップロードし、電子申請してください。

（電子署名により本人確認を実施し、本人確認書類は不要）

③ ①または②による申請が困難な方

6月1日から役場総務課2階で窓口申請の受付を行います。

◆給付の方法

給付は、原則として世帯主（申請者）の本人名義の銀行口座へ振り込み

◆申請書発送・給付時期

5月8日(金)に町から申請書を発送しました。給付の時期は受付後、2週間程度です。

◆申請期限

8月10日(月)まで（当日消印有効）

問い合わせ 総務課 庶務係 ☎86-6082

詐欺被害に注意

現金自動預払機（ATM）の操作や、振り込みを求めることは、絶対にありません。不審な電話等があった場合は、香取警察署（☎54-0110）にご連絡ください。

子育て世帯

臨時特別給付金

子育て世帯の生活を支援する取り組みの一つとして、児童手当を受給する世帯に支給します。

◆支給対象者

令和2年4月分（3月分を含む）の児童手当を受給している方

※特例給付（所得が一定以上あり、児童1人月額5千円支給）の方は対象外

◆対象児童

平成16年4月2日から令和2年3月31日までに生まれた子で、児童手当の令和2年4月分の対象となる児童

※令和2年3月分の児童手当の対象となっている児童であれば、4月から新高校1年生となっている場合等も対象

◆給付額

対象児童1人につき1万円

公務員以外の方は、申請等不要です。

【公務員の方】

申請期間 6月1日～11月30日まで（当日消印有効）

詳しくは町ホームページまたは町民係へお問い合わせください。

問い合わせ 町民課 町民係 ☎86-6070

町独自の支援策

子育て世帯



子ども子育て 応援給付金

町は、子ども子育て世帯への支援策を次のとおり決定しました。

◆支給対象者

①令和2年4月30日時点で東庄町住民基本台帳に登録されている、平成14年4月2日から令和2年4月30日までに生まれた子どもを監護している方

②令和2年4月30日時点で東庄町住民基本台帳に登録されている方で、令和2年6月1日までに母子健康手帳の交付を受けている妊婦、または令和2年5月1日から5月31日までに出産した産婦

◆給付額

①子ども一人につき3万円

②妊産婦一人につき3万円

児童手当受給者の方は申請不要です（公務員の方は除く）。

そのほかの方は、申請書を送付します。詳しくは町ホームページまたは下記へお問い合わせください。

問い合わせ

町民課 町民係 ☎86-6070

健康福祉課 子育て支援係 ☎79-0910

児童手当の現況届は 6月中に提出を

現在、児童手当を受給しているすべての方は、毎年6月中に児童手当現況届を提出しなければなりません。この届け出は、6月1日における状況を記載し、児童手当を引き続き受給する要件があるかどうかを確認するためのものです。現況届の用紙は、6月上旬に発送する予定です。

◆現況届に必要な添付書類

被用者（サラリーマン等）の方は、健康保険証の写し。そのほか必要に応じて提出書類があります。公務員の方は勤務先にお問い合わせください。

◆支給対象者

15歳到達後最初の3月31日までの児童を養育している方に支給されます。

問い合わせ 町民課 町民係 ☎86-6070

児童手当支給額（月額）

区分	所得制限以下の方	所得制限を超えた方 (特例給付)
3歳未満	15,000円	
3歳以上	第1・2子 10,000円 第3子以降 15,000円	5,000円
中学生	10,000円	

新型コロナウイルス感染症

個人・世帯向け 支援策

受けとる

収入が減少した
皆さま

コロナの療養で休職して
給料が減少した

◆傷病手当金 (国保・後期高齢)

給与日額の3分の2
(休職の4日目から)
☎ 町民課 国保年金係
☎86-6071

住宅を失った
(失う恐れがある)

◆住居確保給付金

一定額を上限に家賃が支給
されます
支給期間：原則3カ月
※最長9カ月
☎ 香取CCC ☎50-1919

授業料の支払いが
難しい

◆高等教育修学支援制度

授業料の減免が受けられます
／給付型奨学金が支給されま
す
☎ 日本学生支援機構
☎0570-666-301

借りる

家計を維持する
ことが難しい
皆さま

◆緊急小口資金 (特例) 無利子・無保証

【貸付上限】10万円
【据置期間】1年以内
【償還期間】2年以内
☎ 社会福祉協議会 ☎86-4714
厚労省「共通相談ダイヤル」
☎0120-46-1999

◆総合支援資金 (特例) 無利子・無保証

【貸付上限】原則3カ月まで
2人以上：月20万円
単身：月15万円
【据置期間】1年以内
【償還期間】10年以内
☎ 社会福祉協議会 ☎86-4714
厚労省「共通相談ダイヤル」 ☎0120-46-1999



延びる

税金等を支払う
ことが難しい
皆さま

◆所得税、町県民税、固定資産税等

徴収が猶予されます
☎ (国税) 佐原税務署 ☎54-1331
(町税) 町民課 賦課徴収係 ☎86-6073

◆年金保険料等

保険者の判断で減免や徴収が猶予されます
☎ 佐原年金事務所 ☎54-1442

◆住宅ローン

今後の利払い・返
済スケジュールの
変更相談

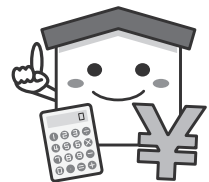

☎ 金融庁相談ダイヤル
☎0120-156-811

おうちでの
過ごし方について伺い
ました!



▲おうちの庭で
リフティング

福田 翔正さん
(小5) 電神台

兄弟でサッカーを
やっています。今は
家でトレーニングし
ています。リフティ
ングも連続でたくさ
んできるようにしま
した。

左から姉妹の

伊藤 瑠亜さん (こども園)
璃来さん (小1) 菟敷

いとこの

伊藤 紗耶花さん (小1) 菟敷

勉強やお片付けを頑張っ
ています。いとこも隣に住
んでいるので、みんなで遊
んだり散歩に出かけたりの
しています。(お母さん談)



▲お母さんとおうち
近くを散歩中

新型コロナウイルス感染症

事業主向け 支援策

受ける

売上減少によりお困りの
事業主の皆さま

業績が悪化（売上半減）

◆持続化給付金

最大：中小 200万円
個人 100万円

☎ 持続化給付金事業
コールセンター
☎0120-115-570

売上が大きく減少している

◆千葉県中小企業再建支援金

対象要件を満たす中小企業に対し、
貸借している事業所の数に応じて支給

☎ 千葉県中小企業再建支援金
相談センター
☎0570-04-4894

いろんな支援策があるので
活用しよう！
がんばろう！東庄！



従業員に休んでもらう

◆雇用調整助成金

※特例措置

【上限】8,330円／人×休業日数
売上が5%以上減少、休業等により雇用維持を図った事業主

☎ ハローワーク佐原
☎55-1132
厚労省コールセンター
☎0120-60-3999

学校休業への対応

◆小学校休業等対応助成金

【上限】1日当たり8,330円

◆小学校休業等対応支援金 (個人事業主・フリーランス)

【上限】1日当たり4,100円

☎ 厚労省コールセンター
☎0120-60-3999

町独自の支援策

売上が30~50%減少している

◆中小企業緊急支援給付金

前年同月と比較して30~50%未満、
売上高が減少している中小企業事業者
に対し給付金を支給

【給付額】売上減少率
40~50%未満 10万円
30~40%未満 5万円

☎ まちづくり課 産業振興係
☎86-6075
東庄町商工会
☎86-3600

売上が30~50%減少している

◆農業者緊急支援給付金

前年の売上から今年の同時期の
売上げが30~50%未満、減少している
農家に対し給付金を支給

【給付額】売上減少率
40~50%未満 10万円
30~40%未満 5万円

☎ まちづくり課 農政係
☎86-6076

借りる

資金繰りのため
融資を受けたい
事業主の皆さま

◆セーフティネット貸付

◆新型コロナウイルス 感染症特別貸付

◆新型コロナウイルス 対策マル経融資

☎ 日本政策金融公庫
☎0120-154-505

延びる

税金等の支払い
が難しい事業主
の皆さま

◆法人税、消費税等

☎ 東京国税局猶予相談
センター
☎03-6672-3503

◆厚生年金保険料等

☎ 佐原年金事務所
☎54-1442



いきいき子育て わくわく児童館

鬼が登場するも…

笑顔いっぱい豆まき会

★2月1日(土) 豆まき会

お友だち紹介では、元氣よく返事を
して、音楽に合わせて踊ったよ。

製作では、クレヨンで顔を描いたり、
毛糸を丸めて作った鬼の豆入れや、花
紙で飾り付けた鬼のお面を作ったりし
たよ。その後の親子遊びでは、いきな
り鬼が登場！みんなで協力して豆を投
げ、鬼退治をすることができたんだ！
会食では、鬼と福の神に見立てた鬼
ざり・豚汁・ベビーカステラ・たまご
ボーロをいただきました。
行事に初参加のお友だちも、笑顔い
っぱいで楽しかったな。

健康福祉課 子育て支援係
☎ 790910
問い合わせ

児童館は現在休館中です

新型コロナウイルス感染拡大
防止のため、児童館は休館中
です。開館になりましたら、行事
予定等もあわせてお知らせしま
す。



とっても
おいしそう～
みんなで
いただきます！



鬼が登場したよ！
怖いけど負ける
もんか！！



みんなと一緒に♪
ゲーテョキパーで
何作ろう？

身近な食材で！ 元気レシピ♪

このコーナーでは、町の特産品を使ったレシピや健康増進レシピ、
給食レシピなどをご紹介します。

第32回 磯の香り和え

給食係

材料のアレンジもOK！ 磯の香り和え

削り節と焼きのりだけでもおいしいですが、
しょうゆを加えると磯のよい香りが、さらに引き
立ちます。

材料は白菜・にん
じん・もやしなど何
でも合います。水分
をよく絞ってから調
味料を混ぜ合わせ
ることがおいしく作
るポイントです。

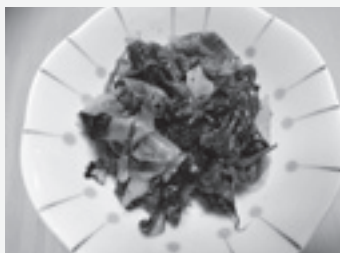

● 材料 ● 4人前

- ほうれん草……………100g (約1/2束)
- キャベツ……………150g (葉2～3枚)
- しょうゆ…………… 大さじ1
- 削り節…………… 大さじ3
- 焼きのり…………… 全形1～2枚

● 作り方 ●

- ①キャベツはざく切りにして、茹でる。ほうれん草は茹でて食べやすい大きさに切る。
- ②材料の水気をよく絞り、ほぐしておく。
- ③焼きのりのははさみ等で細切りにする。
手でちぎってもOK！
- ④削り節・しょうゆ・焼きのりを加えて、よく混ぜる。

健康里から づくりの

東庄町放課後 児童クラブが 新設されました!

昨年度までゆめゆめクラブ、すぎのこクラブの2カ所で活動していた放課後児童クラブが、小学校の統合に伴い、新たに「東庄町放課後児童クラブ」として東庄小学校敷地内に新設しました。

新型コロナウイルスの影響により、児童の受け入れを4月からスタートできませんでしたが、職員の皆さんは受け入れがいつからでもできるよう、日々準備しています。



問い合わせ
保健福祉総合センター内
健康福祉課 子育て支援係
☎79-0910

①起こりやすい状況
非常に蒸し暑い環境で運

蒸し暑さが増してくる今日このごろ、皆さんお変わりないでしょうか。この時期、急激に増えてくるのが熱中症です。

熱中症は身体に熱がこもり、水分と塩分のバランスが崩れることで起こる身体の変調です。症状は軽微で自宅に対処可能なこともありますが、放っておけば死にいたることもある状態です。熱中症に関して簡単にやさしい状況。



国保東庄病院
おざわ かずよ 医師
小沢 一世

熱中症にご用心!

②予防法
運動や作業をするときは

動や作業をしているにもかかわらず、水分・塩分補給が不十分になったときが有名です。しかし、運動をしていなくても、屋内にいても、発症することはあり、特に高齢の方や他に病気や肥満のある方、脱水傾向であったり体調が優れなかったりするときは注意が必要です。まだ体が暑さに慣れてない5・6月は特に危険な時期と言えます。

なるべく涼しい朝早い時間に行い、日中は避けましょう。帽子を被り、厚着はしないようにしましょう。こまめに休憩をとり、喉の渇きを感じる前に水やスポーツドリンクを少しずつ飲みましょう。

③症状と対処法/受診の目安
軽症のうちには、立ちくらみ・筋痛・こむらえり・大量の発汗のみ見られれます。この範疇であれば、現場で応急処置可能です。速やかに作業を中止し、体温を下げ、水分と塩分の補給をしましょう。風通しがよく涼しい場所で休むとともに、首・脇の下・足の付け根など大きな血管のある場所に冷たいものを当てたり、冷たい水を吹きかけたりすると効率よく冷やせます。一口ずつ水やスポーツドリンクを飲みながら様子

をみましょう。

頭痛・気分不快・悪心・嘔吐・倦怠感・虚脱感を伴う場合は、医療機関への受診が望ましい状態です。前述の対応をとりながら、自家用車で病院へ向かいましょう。最重症の状態では、体温が40℃を超え、意識障害、混乱、幻覚、ふらつき、けいれん、失神などが見られます。この場合は医療機関での緊急処置および入院加療が必要な可能性が高いです。速やかに救急を請きましょう。このとき飲み込みの機能が落ち、窒息しやすいため、水分は無理に取らせず、冷却のみ行いながら救急隊の到着を待ちましょう。

問い合わせ
東庄病院 ☎1177



4月に赴任した小沢先生です。

受診の際はエコバック持参で

容器包装リサイクル法の改正により、レジ袋の有料化が7月から義務化されることとなりました。

東庄病院の薬剤窓口で使用していたレジ袋は、法改正により、今後提供しませんので、受診の際は、薬等を持ち帰るための袋を、ご用意くださいますようお願いいたします。



東庄病院の診療日

内科	月～金曜日の午前および 第1・第3土曜日の午前 (受付時間は午前11時まで)
整形外科	毎週月・木曜日の午後 (予約制)

※救急患者については、休診日および時間外でも24時間体制で診療しますので、電話連絡のうえ来院してください ☎86-1177

22日	月	
23日	火	
24日	水	
25日	木	
26日	金	紙類・衣類・プラマーク 分別収集日
27日	土	
28日	日	
29日	月	
30日	火	
7月1日	水	
2日	木	
3日	金	ペットボトル・プラマーク 分別収集日
4日	土	
5日	日	コジュリン朝市 8:00～9:30 (新宿宮農組合)
6日	月	定例健康相談 13:00～16:00 保
7日	火	
8日	水	2歳児歯科健診 13:15～13:30 保 (対象者には個別に通知します) 教育相談 13:30～16:00 公
9日	木	
10日	金	紙類・衣類・プラマーク 分別収集日

くらしのカレンダーに掲載の行事やイベントは5月21日現在、開催予定です。最新情報は、町のホームページを確認いただくか各団体へ直接問い合わせください。

- 行政から委託されたという業者などからの怪しい電話や訪問、心当たりのない送信元からの怪しいメール・SMSなど、怪しい・おかしいと思うものには反応しないようにしましょう。
- 国民生活センターでは新型コロナウイルスに関連した情報発信を行っています。根拠のないうさなどに混乱せずに、正確な情報に基づいて冷

静に対応することが大切です。



香取市消費生活センター
☎50-1300
まちづくり課産業振興係
☎86-6075

くらしの相談

詳細は左記カレンダーを確認いただくか直接お問い合わせください。
相談は無料です。
市外局番表記のないものは0478です。

- 人権行政合同相談
町民課 町民係 ☎86-6070
- 消費生活相談
香取市消費生活センター
☎50-1300
まちづくり課 産業振興係
☎86-6075
- 若者の就労相談
ちば北総地域若者サポートステーション ☎0476-24-7880
- 障害に関する出張相談
健康福祉課 福祉係 ☎79-0910
- 定例健康相談
- マタニティ・子育て相談室
健康福祉課 保健衛生係
☎79-0911
- 教育相談
教育課 学校教育係 ☎86-2311
- 心配ごと相談
- 弁護士相談 (予約優先)
- 司法書士相談 (予約優先)
東庄町社会福祉協議会
☎86-4714

そのほかの相談窓口

- 家庭児童相談
月～金曜日 9:00～16:00
香取健康福祉センター
☎52-9161
- 障害に関する相談
月～金曜日 8:30～17:00
香取障害者支援センター
☎79-6919
- 障害に関する相談
月～金曜日 9:00～17:00
地域生活支援センターサザンカの里
☎0476-73-4695
- 療育に関する相談
月～金曜日 8:30～17:00
ロザリオ発達支援センター
☎0479-60-0625
- 障害者の就労相談
月～金曜日 8:30～17:00
香取就業センター ☎79-6923

Tonosho ぐらしのカレンダー

庁舎案内

- 東庄町役場 ☎86-1111(代)
笹川い4713番地131
- 東庄町公民館 ☎86-1221
笹川い4713番地11
- 東庄町保健福祉総合センター
☎80-3300(代)
石出2692番地4

今月の納期

6月30日(火)

町・県民税(1期)

忘れずに納めましょう。

- ◆コンビニ納付・インターネット納付ができます。
- ◆口座振替の方は残高をご確認ください。
- ◆納期を過ぎますと延滞金がかかります。

町民課 賦課徴収係 ☎86-6073

不燃物・資源物の収集日

曜日	地区名	ビンカン	不燃物
月	大久保・舟戸 稻荷入・鹿野戸 新宿・八重穂 夏目	6/8 6/22 7/6	6/1 6/15 6/29 7/13
火	東和田・神田 小貝野・本郷 平山・仲内 石出・東今泉	6/9 6/23 7/7	6/2 6/16 6/30 7/14
水	八木山・高部・大友 平台・根方・新田 竜神台・今郡・谷津 羽計・宮本・小座	6/10 6/24 7/8	6/3 6/17 7/1
木	青馬・羽計台 東庄住宅 菰敷・宿浜	6/11 6/25 7/9	6/4 6/18 7/2
土	粟野・大木戸 東町・小南	6/13 6/27 7/11	6/6 6/20 7/4
金	紙類・衣類	6/12・6/26・7/10	
	ペットボトル	6/5・6/19・7/3	
	プラマーク	毎週金曜日	

町民課 生活環境係 ☎86-6072

6月1日	月	定例健康相談 13:00~16:00 保
2日	火	
3日	水	
4日	木	
5日	金	3歳児健診 13:30~13:45 保(対象者には個別に通知します) ペットボトル・プラマーク 分別収集日
6日	土	
7日	日	コジュリン朝市 8:00~9:30 (新宿営農組合)
8日	月	
9日	火	
10日	水	
11日	木	9カ月児相談 9:30~10:30 保(対象者には個別に通知します) 4・5カ月児健診 13:30~14:00 保(対象者には個別に通知します)
12日	金	紙類・衣類・プラマーク 分別収集日
13日	土	
14日	日	救命講習会 9:00~12:00 (佐原消防署)
15日	月	
16日	火	
17日	水	保健師・栄養士による子育て相談会 9:30~16:00 保 若者の就労相談 13:00~17:00 役
18日	木	心配ごと相談 13:30~15:30 保 弁護士相談(予約優先) 13:30~16:30 保 障害に関する出張相談 13:30~16:00 (オーシャンプラザ)
19日	金	ペットボトル・プラマーク 分別収集日
20日	土	
21日	日	コジュリン朝市 8:00~9:30 (新宿営農組合) 公民館休館日

消・費・生・活

よくある質問

新型コロナウイルス
正確な情報をもとに冷静な対応を

【事例】

業者から「新型コロナウイルス感染防止対策で、行政からの委託で消毒に回っている」と電話があった。翌日も同じ業者から電話があり「新型コロナウイルス感染防止の資料を持参したい」と言われた。

【ひとことアドバイス】

○新型コロナウイルスに便乗した消費者トラブルの相談が増えています。



ふるさと納税

返礼品の取扱事業者を募集

町では、ふるさと納税制度による寄附の促進と、特産品等のPRや町の魅力発信を図るため、寄附者へのお礼の品を提供していただく事業者を随時募集しています。

ポイント

- ① ホームページ等を通じて事業所名や商品名がPRできます（掲載料や手数料等の費用はありません）
- ② 返礼品発送時に自社商品パンフレット等を同封し、販売促進・PRができます
- ③ 商品代金および送料は町が負担します



募集する返礼品

東庄町の特産品（原材料を含む。）や町の魅力を伝えられる記念品等、町のPRにつながる商品で、生産、製造、加工、サービス等が行われている商品

例 肉、米、果物類、野菜類、加工品、工芸品、体験チケットなど
詳しい内容はお問い合わせください。

問い合わせ

総務課 企画財政係
☎ 6084

町長日誌 (4月)

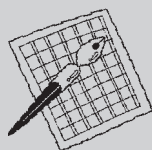

- 1日 辞令交付、新年度訓示、庁議、新型コロナウイルス感染症対策本部会議
- 2日 船橋市副市長来訪
- 3日 庁議連絡会議
- 8日 新型コロナウイルス感染症対策本部会議
- 27日 新型コロナウイルス感染症対策関係者会議



町長室にて打ち合わせ

健康教室を開催します

健康講座や運動教室を開催します。ぜひご参加ください。

お口の健康講座

日時 6月22日(月)
10:00~11:00
定員 15人
対象 町内在住の方

ながら運動教室

日時 6月23日(火)
9:30~11:00
定員 10人
対象 町内在住の65歳未満の方

骨げんき教室

日時 6月30日(火)
13:30~15:00
定員 15人
対象 町内在住の65歳未満の方

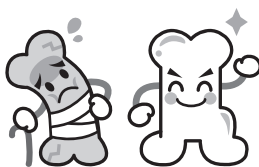

共通事項

場所 町保健福祉総合センター
申し込み 6月17日(水)まで（定員になり次第締め切り）
問い合わせ・申し込み
健康福祉課 保健衛生係 ☎79-0911

胃カメラ個別健診 希望者募集

胃カメラによる個別検診を希望する方を募集します。

対象者 40~69歳までの方で、町の胃カメラ検査を利用したことのない方（胃の手術を受けた方、胃腸疾患で通院中の方はご遠慮ください）

定員 30人（先着順）

申し込み 6月1日(月)~19日(金)までに保健衛生係へ電話または窓口申込

実施機関 国保東庄病院、ほり医院

実施予定 7月

問い合わせ・申し込み
健康福祉課 保健衛生係
☎79-0911

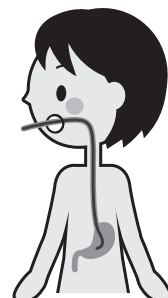



東庄町
イメージキャラクターコジュリンくん

コジュリン掲示板

料金表記のないものは無料です。

市外局番表記のないものは「0478」です。 圖 問い合わせ 圖 申し込み

募 集

町職員（上級職・技術職）

人数 ①一般行政職上級 5人程度
②技術職（土木）上級 1人

応募資格 昭和60年4月2日から平成11年4月1日までに生まれた者で学歴を問わない。平成11年4月2日以降に生まれた者で、学校教育法に基づく大学（短期大学を除く。）を卒業したもの。（令和3年3月までに卒業見込みのものを含む。）

申込書 東庄町役場2階@総務課庶務係で配布（町ホームページでダウンロード可能）

受付期間 5月20日(水)～6月3日(水)まで（土・日除く）。

郵送は6月3日(水)消印有効

第1次試験日 7月12日(日)

試験会場 香取市立佐原中学校

採用予定日 令和3年4月1日

圖 庶務係 ☎86-6082

(国) 税務職員

受験資格 令和2年4月1日において、高等学校・中等教育学校卒業日翌日から起算して3年を経過していない者、令和3年3月までにこれらを卒業見込みの者。またはこれと同等の資格を有する者

第1次試験日 9月6日(日)

申込方法 インターネット申し込み
6月22日(月)～7月1日(水)

圖 佐原税務署 ☎54-1331

催し・お知らせ

金婚を迎える皆さま
結婚50周年をお祝いします

対象者

昭和45年9月1日から46年8月31日までの間に婚姻し、夫婦ともに健在である方

申込期限 7月31日(金)

圖 福祉係 ☎79-0910

【注意事項】

14、15ページに掲載の行事やイベントは5月21日現在、開催予定です。最新情報は、町のホームページを確認いただくか各団体へ直接お問い合わせください。

東庄町短歌会

立春の心地よい風吹かれつつ 卒業証書をしかと握れる 板橋 敏雄	祖父として祈るばかりの女の孫の 大学決まり渾身のハグ 宇井 秀雄	新型コロナウイルスを剥く 子どもらの声聞こえぬ学校 遠藤 弘子	歳月は確かに過ぎたり老犬は 見えず聞こえず夫を離れず 大録 麗子	観光業夜明けはおそろしく見えないと テレビ放送もうあきあきだ 向後 利之	惜しげなく桃のおおえだ切りくれし 節句祝える父の笑顔が 鈴木 いく子	呼出しや行事の声のよく通る 観客なしの大相撲侘し 小澤 茂
---------------------------------------	--	---------------------------------------	--	--	--	-------------------------------------

4月の届出

おすこやかに ◇出生

子の氏名	父	母	区
白石 源登 <small>げんと</small>	貴章	有美	小南
野口 大琥 <small>たいが</small>	崇	千春	新田
青柳 遼磨 <small>りょうま</small>	潤	友美	宿浜
浪川 千桜		真寿美	龍神台

おしあわせに ◇婚姻

夫	妻	区
堀江 透	坂本美由希	神田

やすらかに ◇死亡

氏名	年齢	区
菅谷利市郎	89	小貝野
清水 善雄	94	石出
五十嵐つる	95	大木戸
鎌形 絹	98	粟野
高橋 時子	77	本郷
小川 直子	90	粟野
田谷 正男	64	羽計
柳堀トミ子	75	新小南
高橋 こう	92	小南
飯田喜一郎	80	大友
田谷美智子	50	宮本
山崎 一子	84	小南
飯田 榮一	71	宮本
湯口 昭子	72	羽計
鎌形 うめ	95	仲内
勝野 俊子	79	羽計
高木 利昌	73	仲内
山本 カツ	87	青馬
五十嵐うめ	95	大木戸

この欄への掲載を望まない方は、届出時に窓口へお申し出ください。

人口と世帯（5月1日現在）

人口	13,734人 (-19)
男	6,887人 (-4)
女	6,847人 (-15)
世帯数	5,218戸 (+10)
	() は前月比

シルバー人材センター会員(急募)

業務 施設食器洗浄業務 若干名
勤務 週2～3日

(土曜日勤務できる方優遇)

①9:00～11:00 ②13:00～15:00

圖 シルバー人材センター ☎86-4080

東庄小学校 ついにスタート!



旬の風

東庄小学校の分散登校を取材しました。密にならないよう工夫し、消毒の徹底を行うなど、緊張感がありながらも、久しぶりの学校、友だちとの再会を喜んでいる児童の様子が印象的でした。開校式は未定ですが、入学式は6月予定とのことなので、今後また皆さんの笑顔をお届けしていきたいです。

さて、私が広報を担当して5年目、今月号でちょうど50冊を編集・発行してきました。取材にご協力いただいている皆さん、ありがとうございます。これからも町の明るい話題を少しでも伝えられるよう頑張ります!

(千)



▲つつじ公園で出会った親子