

広報東庄

人が輝き地域が光るまち・とうのしょう

Tonosho Town Public Relations



2020 **11**
No.655

新しい給食
おいしいね!



PHOTO/小学校学校給食

8月31日(月)から新しい学校給食がスタートしました。
(関連2~5ページ)

主な内容

- 生きた教材「給食」を作る人たち— ②
- タウントピックス— ⑬
- くらしのカレンダー— ⑯



特集

生きた教材「給食」を作る人たち

新しい給食

8月31日(月)から新しい給食がスタートしました。給食は弁当箱方式から食缶方式に変わり、子どもたちはコジユリンくんのイラストが描かれたお椀やお皿にごはんやおかずをのせて食べています。食缶方式に変わること、温かいものは温かく、冷たいものは冷たく食べてもらうことができるようになりました。

1日目の給食のおかずはハンバーグ。「おいしい。もっと食べたい！」と子どもたちから好評の声が上がりました。

給食は生きた教材

学校給食は教育の一環として行われています。毎日の献立に意味を持たせ、「生きた教材」となることを目標にするよう定められています。

給食は、給食センターの調理員や栄養士、生産者など、さまざまな人がかかわって作られています。給食にかかわるそれぞれの人たちは、どのような想いで仕事に携わっているのでしょうか。

まごころ込めた調理で、 安心安全な給食を子どもたちに

「給食づくりは単純作業」と思われがちですが、給食の献立や仕入れる食材は毎日変わるので、まったく同じ作業をする日はありません。それでは、給食センターの様子をのぞいてみましょう。



▲釜での調理

仕事人

1



(株)東洋食品
東庄センター業務責任者
出井 秀男さん (富里市)

**手洗いにはじまり、
手洗いにおわる**

子どもたちに安心安全な給食を届けるために、衛生面にはかなり気を使っています。「おはよう手洗い」といって、出勤したらまず手を洗う、私たちの仕事はそこから始まります。センターの中にはいくつも流しがあって、一つの作業が終わるたびに手洗いをしています。また、給食センターは非汚染作業区域と汚染作業区域がしっかり分かれ、

人の行き来ができなくなっていて、衛生面にとっても配慮された建物になっているんですよ。

作業ではなく調理をする

給食づくりは単純作業と思われがちですが、献立は毎日違い、仕入れる食材も違うので、1日として同じような日はないのです。私たちは1日に1040食の給食を作りまます。一般家庭では見えないような量の食材を目にしますが、だからと言って食材を粗末には扱いません。食材は大切に扱い、異物が入っていないかを一つ一つ丁寧に確認しています。私たちは作業ではなく、まごころ込めた「調理」をすることにこだわっています。

**限られた時間でも
おいしさを追求**

給食は限られた時間、限られた人数で作っています。そのため、誰がどんな作業をするか細かく工程を考えています。限られた時間の中で、彩りよくおいしくするにはどうしたらよいか考えることがとても楽しいです。

私たちが給食を作っています！



▲給食センター調理員の皆さん



△野菜の切裁



地域の恵みを、 おいしく大切に食べてもらいたい

お米や豚肉、こかぶ。東庄町の給食は、積極的に地元産の食材を使うようにしています。給食を作るために大切な食材は、どのような気持ちを入れて作られているのでしょうか。



養豚業（東の匠SPF豚研究会）
飯田 伴雄さん（大友）

仕事人 2

**こだわりは安心安全で
良い豚肉を提供すること**

安心安全でないものを皆さん買いたくはないですね。食材の安全や環境保全の観点から、日本の養豚においては多くの厳しいルールが定められています。厳しいルールがあるということはその分コストもかかりますが、安心安全で良い豚肉を提供できるように、私たち生産者は日々試行錯誤しています。特に、豚が病気になる

ように、生産者は気を使っています。病気が持ち込まれないように、豚舎に入るときは専用の作業着と長靴に着替えて必ず消毒しますし、豚が良い環境で過ごせるように自動で豚舎の温度管理ができるようにしています。昨年の大規模停電の際は、発電機を回して温度管理していましたよ。最近では、大切に育てられた豚が盗まれる事件が起きていてとても残念ですね。病気を持ち込まれる可能性もありますし、とても怖いです。

**食事を
大切にしてほしい**

種豚（子豚を生む豚）や餌を変えることによって肉質は全然違ってきます。どのような豚肉になるかは生産者次第。生産者はみんな、日々研究しながらプライドを持って取り組んでいます。だからこそ、自分たちの育てた豚が美味いと言ってもらえることが一番うれしいです。食べ物を作るといことは豚肉にしても野菜にしても手間がかかります。食材を大切にして、家族との食事を大切にしてほしいです。

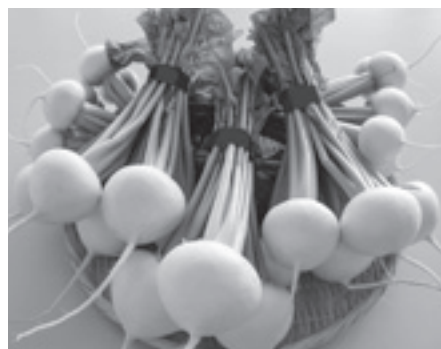



食べることは**一生続く** だからこそ食事は**楽しい時間**に

食べることに興味を持つことは、楽しい食事の時間につながります。
食べることは一生続くからこそ、食育は大切な学習なのです。

給食は、家庭では食べないかもしれない食材を知るチャンスです。子どもたちには、たくさんの食材を知ってもらい、いろいろな献立を食べてもらいたいので、バリエーションを考えて献立をたてています。

新しい給食センターになって弁当箱方式から食缶方式に変わったことで、献立の幅も

いろいろな食材を知ってほしい

仕事人 3



栄養教諭

木内 裕美さん (香取市)

「食育」の一環で、ときどき給食の時間に学校を訪問しています。一緒に給食を食べながら、その日の献立に関する一口指導を行います。また、昨年度は旧笹川小学校6年生の家庭科の授業に参加して、食べ物学習のあと、給食の献立を作成してもらいました。良い献立については2月と6月に採用しました。

このような食育を取り入れることで、子どもたちに食事に対する興味を持ってもらうためのよいなと思っています。食べることは一生続きます。将来好きな人と食事をしたとき、楽しい時間が過ごせるよう、「食事は楽しいことなんだ」ということを伝えていけたら



広がりました。皆さんの意見を聞きながら、より良い給食を提供していきたいです。

興味を持ってもらうための工夫

「食育」の一環で、ときどき給食の時間に学校を訪問しています。一緒に給食を食べながら、その日の献立に関する一口指導を行います。また、昨年度は旧笹川小学校6年生の家庭科の授業に参加して、食べ物学習のあと、給食の献立を作成してもらいました。良い献立については2月と6月に採用しました。



▲献立表

よいなと思っています。苦手な食べ物もあるかもしれませんが、給食を通して好きになってもらえたらうれしいですね。

妊婦・子どもが対象

インフルエンザ予防接種費用を助成

新型コロナウイルスとの同時流行を防ぐため、今年度限り、妊婦や子どもを対象としてインフルエンザ予防接種の費用を助成します。

助成対象者

接種日において東庄町に住民登録があり、妊婦および小学校2年生以下の方（厚生労働省が接種を強く推奨している方）

対象期間

10月1日(木)～12月31日(木)まで

でを受けた予防接種

助成金の額

1,500円（1人1回）

助成の方法

申請による償還払いとなります。医療機関へ費用を支払ったあと、令和3年3月31日(水)までに必要書類を添えて申請して下さい。

助成に必要な書類

- ・接種医療機関発行の領収書（原本）
- ・接種済証などの接種を受け

たことが確認できる書類

印鑑

・振込先のわかるもの（被接種者が子どもの場合、保護者の口座）

申請・問合せ先

健康福祉課 保健衛生係
☎79-0911



ひとり親家庭等医療費等助成は受給券方式へ

申請はお早めに

11月から、県内の医療機関を受診する際、窓口には保険証とひとり親家庭等医療費等助成受給券を提示することで、自己負担金が無料になります（一部医療機関を除く）。県外の医療機関受診分については、引き続き償還払い（領収証を添付して申請）となります。

対象者

- ①令和2年11月分以降の児童扶養手当が全額または一部支給されている母または父およびその児童
- ②公的年金等で令和2年11月以降の児童扶養手当が全額停止となっているが、令和元年の所得額が所得制限限度額未満である者およびその児童

①の対象者の方には事前に通知いたしますので、早めに申請してください。

問い合わせ 健康福祉課 子育て支援係
☎79-0910

12月19日(土) 放課後児童クラブ入所説明会

放課後児童クラブは、保護者が仕事などで子どもを見られない場合に、小学校の授業終了後、お子さんをお預かりしております。

来年4月から初めて利用を予定されている方は、説明会においでください。

入所説明会

- 日時 12月19日(土)
- ①笹川・神代地区 13:30～
 - ②橘・東城地区 15:00～
- 場所 東庄町放課後児童クラブ
- 持ち物 上履き、筆記用具



継続の手続きもお忘れなく！

利用申込は、令和3年1月12日(火)から29日(金)まで保健福祉総合センターで受付します。現在利用されている方で来年度も利用を希望する方は、継続のための手続きが必要です。



問い合わせ 健康福祉課 子育て支援係 ☎79-0910



コジュンクト

これって暴力？ あなたはどう思いますか

暴力や虐待というと、「なぐる」「ける」などの身体的なものを思い浮かべがちですが、性的・精神的など、さまざまな形が存在しています。暴力や虐待はいかなる理由があっても許されるものではありません。

**暴力？
虐待？**

**あなたは
どう思いますか**



- 何を言っても無視する
- 「誰のおかげで生活できているんだ」などという
- スマホやSNSを細かくチェックする
- 壁や物を壊して威圧感をだす
- 子どもの目の前で配偶者などに暴力をふるう
- 子どもが病気になっても病院へ連れていかない

※これらはすべて暴力や虐待にあてはまります。

悩んだら相談しましょう！

■子ども虐待かも？と思ったら

児童相談所全国共通ダイヤル

いちはやく
☎189

健康福祉課子育て支援係 ☎79-0910
香取警察署 ☎54-0110

■子育てやしつけに悩んだら

子育てに関する悩みや苛立ちを感じたときは、早めにパートナーや周りの人に相談しましょう。育児で悩まない人はいません。決してひとりで悩まないようにしましょう。

香取健康福祉センター（家庭児童相談） ☎52-9161

■性犯罪・性暴力被害者向け

性犯罪・性暴力被害者のためのワンストップ支援センターにつながります。

はやくワンストップ
#8891

■配偶者・パートナーからの暴力に悩んだら

DV相談ナビ

はれれば
#8008

DV相談プラス

☎0120-279-889

※メールやチャットでの相談も可能

県女性サポートセンター

☎043-206-8002（女性用）

香取健康福祉センター（DV相談） ☎52-9310

県警本部相談サポートコーナー

☎043-227-9110



■全国一斉「女性の人権ホットライン」

夫・パートナーからの暴力やセクハラ、ストーカーなど女性をめぐる人権問題についてご相談ください。

日時 11月12日(木)～18日(水) 8:30～19:00

11月14日(土)・15日(日) 10:00～17:00

相談員 千葉県人権擁護委員連合会女性人権擁護委員、千葉県方法務局人権擁護課職員

相談専用ダイヤル ☎0570-070-810

いざという時のために

災害時の応援協定を締結しました

町では、いざという時の災害に備え、災害時の応援協定等を締結しました。これにより、万が一災害が発生した場合においても、情報の伝達や災害応急復旧、避難所での食事などの提供が迅速に行えることとなりました。

協 定	締 結 先
災害時等及び感染症発生時における防疫業務に関する協定	一般社団法人千葉県ペストコントロール協会 様
災害時における停電復旧の連携等に関する基本協定	東京電力パワーグリッド株式会社成田支社 様
災害時における資機材の優先提供に関する協定	株式会社Y Cホールディングス 様
災害時における食糧の供給等に関する協定	株式会社千葉うまかっ部屋 様
災害発生時における東庄町と銚子郵便局及び東庄町内郵便局の協力に関する協定	日本郵便株式会社銚子郵便局・東庄郵便局 様
災害情報の放送に関する協定	株式会社ベイエフエム 様
災害時における物資供給に関する協定	NPO法人コメリ災害対策センター 様

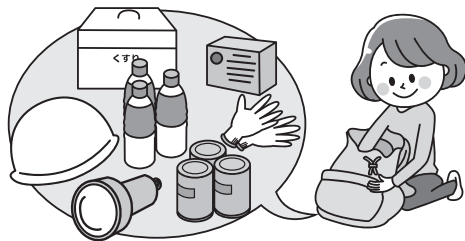

皆さんも、水や食糧の備蓄や家族間の連絡体制の確認など、日ごろから災害に備えましょう。

問い合わせ

総務課 庶務係 ☎86-6082

旧神代小学校利活用の 住民説明会を開催します

閉校後の神代小学校の利活用について、8月20日(木)に学校跡地利活用選定審査会で審査を行い、町は株式会社プリーズを優先交渉権者と決定しました。
事業内容を説明するための住民説明会を開催しますので、ぜひお越しください。

日付 11月14日(土)
時間 午後2時から
午後3時30分まで

場所 町民神代体育館
(旧神代小学校体育館)

説明者 東庄町、株式会社
プリーズ(東庄町笹川
570番地)

提案事業 有料老人ホームな
ど

当日は開始30分前から受付
します。どなたでもご参加い
ただけますので、お気軽にお
越しください。

問い合わせ

総務課 企画財政係
☎86-6084





コミュニティ

町長日誌 (9月)

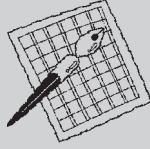

- 1日 辞令交付
- 2日 庁議・課長会議
- 5日 中学校運動会
- 8日 議会本会議
- 9日 議会本会議
- 10日 町村の振興を考える会・町村行政未来戦略会議・全国町村会正副会長会・政務調査会(全国町村会館)
- 13日 小学校運動会、校旗授与式
- 18日 議会本会議
- 29日 米寿をお祝いする会、金婚をお祝いする会



▲岩井利幸氏

9月30日で任期満了となり、ました教育委員の岩井利幸氏(宿浜)の再任が、9月定例議会で同意され、10月1日に

教育委員に岩井利幸氏が再任 教育長職務代理者に 小林衛治氏

岩田町長から任命されました。任期は令和6年9月30日までの4年間です。

また、教育委員の小林衛治

氏(平山)が10月1日付けで五十嵐教育長より教育長職務代理者に任命されました。

問い合わせ

教育課
学校教育係
☎2311

年末調整等説明会は中止します

例年説明会で配布していた年末調整等関係書類や、各種申告書を作成できる「年末調整控除申告書作成用ソフトウェア」は、国税庁ホームページから入手できますのでご利用ください。

問い合わせ

佐原税務署 ☎54-1331



ご寄付 ありがとうございます

有限会社ブライトピック 様
(代表取締役会長・志澤 勝氏)

9月25日(金)、町の畜産振興のために100万円のご寄付をいただきました。

C S F (豚熱) のワクチン接種事業のため、大切にに使わせていただきます。

問い合わせ

まちづくり課 農政係 ☎86-6076

東洋合成工業株式会社
千葉工場 様

東庄町奨学基金の原資として、現金200万円の寄付をいただきました。

新しい時代を拓く有為な人材を育成するために使わせていただきます。

問い合わせ

教育課 学校教育係 ☎86-2311

上半期の収支と予算執行状況を公表

一般会計は収入率55.7%、支出率51.8%

町では、年に2回、皆さんに町の財政状況をお知らせしています。今回は4月1日から9月30日までの執行状況を公表します。

一般会計予算85億1,854万円のうち、9月30日までの収入済額は47億4,511万円、支出済額は44億1,575万円となりました。

一般会計の収支と財産

◇ 収 支		
収入済額	47億4,511万円	
支出済額	44億1,575万円	
◇ 財 産		
基 金	14億4,546万円	
土 地	56万3,408㎡	
建 物	5万5,806㎡	

歳 入

【 一 般 会 計 】

歳 出

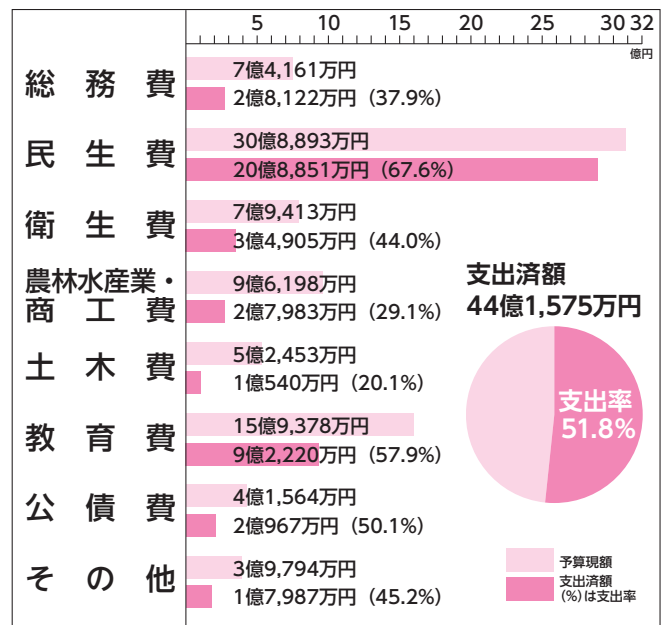
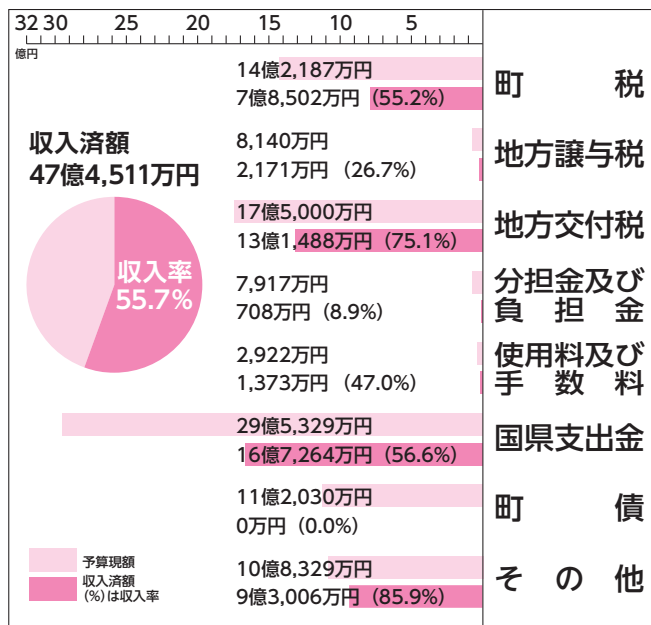

【特別会計】

事業名	予算現額	収入済額	支出済額
国民健康保険	17億4,951万円	9億3,122万円	5億8,157万円
後期高齢者医療	1億8,146万円	6,124万円	3,993万円
食肉センター	1億2,424万円	8,341万円	3,712万円
訪問看護ステーション	2,227万円	1,495万円	1,063万円
介護保険	15億812万円	7億8,901万円	5億6,150万円

【企業会計】

事業名	収 入		支 出		
	予算現額	収入済額	予算現額	支出済額	
水 道	収益的	4億5,942万円	2億817万円	3億9,598万円	1億2,500万円
	資本的	0	0	3,625万円	390万円
病 院	収益的	11億5,334万円	3億9,958万円	11億2,030万円	4億4,298万円
	資本的	3,971万円	1,150万円	1億1,232万円	3,793万円

町職員の給与などを公表しています

町民の皆さんに町の人事行政の運営等を理解していただくため、「東庄町人事行政の運営等の状況の公表に関する条例」に基づき町の職員の任免、給与などの状況を公表します。

1. 職員の任免および職員の数の状況

(1) 平成31年度に採用・退職した職員の状況は次のとおりです。

	採用者数(人)	退職者数(人)
町長部局等	4	6
教育委員会	4	1
公営企業等	2	2
計	10	9

(注) 町長部局等には、町長部局・議会事務局・各行政委員会を含みます。

(2) 部門別職員数の状況は次のとおりです。(各年4月1日現在)

区 分 部 門		職員数(人)	
		平成31年	令和2年
普通会計	一般行政部門	80	82
	教育部門	27	25
公営企業等 会 計	病院事業	47	47
	水道事業	4	4
	国保・介護・訪問看護等	15	15
合 計		173	173

(注) 町から給与を支給される常勤の職員で、一般職に属する者。

2. 職員の給与の状況

(1) 普通会計決算の件数費は次のとおりです。

【単位：人、千円】

区 分	住民基本台帳人口 (令和2年3月31日)	歳出額A	実質収支	人件費B	人件費率B/A
令和元年度	13,753	6,072,005	488,683	870,735	14.3%

(注) 人件費とは職員に支給された給与・退職手当・共済組合事業主負担金・公務災害補償基金負担金・特別職に支給された給与などの総額です。実質収支の額は、その団体の純余剰または純損失の額を示すものです。

(2) 普通会計決算の給与費は次のとおりです。

【単位：人、千円】

区 分	職員数A	給 与 費				1人当たり給与費 B/A
		給 料	職員手当	期末・勤勉手当	合 計 B	
令和元年度	107	348,811	47,364	134,486	530,661	4,959

(注) 職員手当には児童手当および退職手当は含みません。本表の職員数には教育長は含みません。

(3) 職員の平均給与月額状況 (令和2年4月1日現在)

① 一般行政職 【単位：歳、円】

区 分	平均年齢	平均給料月額	平均給与月額
令和2年度	42.3	313,400	345,833

② 技能労務職 【単位：歳、円】

区 分	平均年齢	平均給料月額	平均給与月額
令和2年度	54.6	284,500	300,263

③ 教育職 (こども園) 【単位：歳、円】

区 分	平均年齢	平均給料月額	平均給与月額
令和2年度	44.9	321,800	324,871

(注) 1 「平均給料月額」とは、職種ごとの職員の基本給の平均である。
2 「平均給与月額」とは、給料月額と毎月支払われる扶養手当、住居手当、時間外勤務手当などのすべての諸手当の額を合計したものである。

(4) 特別職の報酬等の状況 (令和2年4月1日現在)

区 分	報酬月額等	期末手当	
給 料	町 長	785,000円	4.50月分
	副町長	644,000円	
	教育長	565,000円	
報 酬	議 長	298,000円	2.60月分
	副議長	243,000円	
	議 員	220,000円	

紙面の都合上一部省略して掲載しています。詳しい内容につきましては町のホームページまたは町役場でその全文を公開しています。

みんなで支えよう みんなの暮らし

東庄町見守りネットワーク

町は、今年度11月と12月を「東庄町見守り強化月間」と定めています。

身の回りで「いつもと様子が違う」、「心配ごとがあるようだ」と感じる人がいましたら、地域の民生委員・児童委員または健康福祉課までご相談・お知らせください。

ご近所に、気になる方はいませんか？

認知症

- ・何度も同じことを言う
- ・道に迷うことが多くなった



一人暮らし

- ・郵便物がたまっている
- ・最近姿をみかけなくなった
- ・洗濯物が数日干したまま



虐待防止

- ・傷やあざが目につく
- ・子育てや介護している人が疲れているようだ



連絡先 お近くの民生委員・児童委員・保健福祉総合センター ☎80-3300



キャッシュレス決済で使えるポイントが

上限 **5,000** 円分もらえます

国は、マイナンバーカードの取得促進やキャッシュレス決済の普及を目的に「マイナポイント」事業を実施しています。

マイナポイントをもらうためには

- 1、マイナンバーカードを取得
- 2、マイナポイントを予約
 - ①マイナポイントアプリをインストールします。
 - ②アプリの指示に従って、マイナンバーカードを読み取ります。
 - ③マイナンバーカードの申請時か受け取り時に設定した4桁の暗証番号を入力します。
- 3、マイナポイントを申し込む
 - ①マイナポイント申込ページに、マイナンバーカードでログインします。
 - ②キャッシュレス決済サービスを選択します。
- 4、マイナポイントを取得
 - ①キャッシュレス決済サービスでチャージや買い物します。期限は令和3年3月31日です。

マイナンバー総合フリーダイヤル ☎0120-95-0178 (無料)



「誰かの役に立ちたい」 まごころ込めた手作りカップ



陶遊会から社会福祉協議会に手作りカップを寄付

東庄町陶遊会が手作りのカップを社会福祉協議会へ50個寄贈し、見守り食事サービスを通じてひとり暮らしの高齢者へ渡されました。カップは大きめの取っ手が2つ付いており両手で持ちやすく、使い手を想ったデザインとなっています。

陶芸の魅力は「意外性」と話す
会長 小林 良則さん (羽計台)



陶遊会を結成して10年という節目を迎え、「何かお役に立ちたい」と思っていたのですが、一人暮らしの家庭に食事を届けるサービスがあると聞き、手作りカップを贈ることに決めました。両手で持てるように取っ手を2つにしましたが、この取っ手になかなか時間がかかり、大変でした。届けてくれた民生委員の皆さんや町公民館のご協力があったことで。届けてくれた民生委員さんから「喜んでくれていた」と言ってもらえてよかったです。



▲作品づくりに励む会員の皆さん



親子で利根川の自然に親しむ

利根川下流親子生きもの観察会

10月3日(土)、利根川下流河川事務所主催で利根川下流親子生きもの観察会が開催されました。観察会では、利根川に整備されたワンド（川の本流とつながっているが池のようになっている地形）で魚や貝の観察や水質実験を行いました。参加した親子は「魚にさわられて楽しかった」と嬉しそうに話してくれました。



笑顔で健康と長寿をお祝い

金婚・米寿をお祝いする会

今年、町では108人の方が米寿を迎え、21組のご夫婦が金婚を迎えました。9月29日(火)に町公民館と役場で開催された金婚・米寿をお祝いする会には、米寿29人、金婚11組のご夫婦が出席され、岩田町長がお祝いの言葉を述べたあと、それぞれに記念品が贈られました。

祝
100歳

今年度、町では7人の方が100歳を迎えられました。

林 房治 さん(石出) 海宝 ヨシ さん(小南) 小林 テイ さん(青馬)
高木 不二 さん(本郷) 高橋 てゑ さん(大木戸) 山本 まさ さん(大木戸)

このほかにもう1人の方が100歳を迎えられました。
みなさん、いつまでもお元気でお過ごしください。

学びの ひろば

東庄小の はじめての部活動



運動部と音楽部の活動を紹介します

コロナ禍で活動が延期になっていた小学校の部活動ですが、運動会が終わった9月中旬から活動がスタートし、10月末ころまで行われました。当初は4年生から6年生の入部を予定していましたが、新型コロナウイルス感染予防として密を避けるため、今年度は6年生の希望者で構成されました。

運動部は66人（男子44人、女子22人）で、10月開催の香取郡市小学校陸上競技大会を目標に活動しました。高跳びやリレーなど、種目ごとに切磋琢磨しながら活動に励みました。

音楽部は24人（男子4人、女子20人）で、ボディパーカッションを行いました。友達とリズムを合わせ、楽しく活動しました。

旧小学校5校のパワーが集結した東庄小部活動の今後の活躍が期待されます。



▲高跳びの練習（運動部）



▲リズムをとる練習（音楽部）

問い合わせ 教育課 学校教育係 ☎86-2311

お知らせ

◇本・DVDの返却時とおはなしボランティアたんぽぽの会による『おはなし会』に参加された方に、「コジユリンカードのポイント」を付与しています。



(丸善出版)

日本の伝統芸能について、名作と呼ばれる有名な作品を取り上げて、作品の成り立ちや背景をわかりやすく紹介しています。浪曲には、天保水滸伝より『笹川の花会』が掲載されています。このほかに、「落語」「講談」「歌舞伎」「忠臣蔵」のシリーズがあります。

知っておきたい日本の
古典芸能 浪曲・怪談
瀧口雅仁 編著



が好き!

おすすめの本を
紹介します

◆新型コロナウイルス感染症拡大防止のため、ご来館の際はマスクの着用や手指のアルコール消毒等にご協力をお願いします。

教育課 生涯学習係 ☎86-1221

日本語は、数え方が特に豊かな言語です。そしてその使い方には、大切なルールがあります。例えば、人間より大きい動物は「頭」小さい動物は「匹」、中身が入ったジュースは「本」空き缶は「個・缶」など。楽しい絵と詳しい解説で、きっと誰もが楽しんで「数え方」を学ぶことができます。

数え方図鑑

やまぐち かおり 絵



(日本図書センター)

輝いてるね 342

卒業後も農業に携わりたい

東京農業大学で農業を専攻して学んでいます。実習や実験が充実していて、作物を栽培して食したり、動物の世話をしたりと、とても面白いです。

今年度からは、植物病理学の研究室にも所属しています。植物に寄生する細菌やウイルスの影響について、より専門的なことを学ぶ予定でしたが、オンライン授業になってしまったので、自分のペースで勉強でき、教員免許と司書資格取得に向けても頑張っています。生き物や土いじりが好きなので、卒業後も農業に何らかの形で携わりたいです。

大学では全学応援団の吹奏楽部にも所属していますが、今は活動できず寂しいですね。中・高と陸上をやっていたので、駅伝などいろいろな部活動を応援したいです。休みの日は、読書をしたり、DVDを観賞したりと、家でゆっくり過ごすことが多いです。

- 好きな食べ物 トマト
- 好きな言葉 継続は力なり



栗芝 光海さん

くりしば みつみ おうし座 O型 宿浜

元気いっぱい！ てじゅりんこども園

運動会

保護者や来賓に見守られるなか、10月18日(日)に運動会が行われました。例年よりは、時間を縮小して行いましたが、子どもたちは一つ一つの競技に「頑張るぞ!」という気持ちをもって臨んでいました。また、人気のゲームの内容を取り入れた競技では、笑顔で楽しむ姿が見られたりもしました。

この運動会を通して、体力的な成長だけでなく、しっかり話を聞いて行動する大切さ、最後まで頑張る気持ち、協調性も成長しました。



▲かけっこ



▲玉入れ

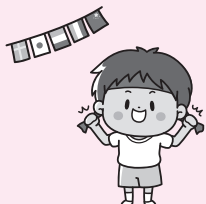

国民年金

国民年金保険料は 全額が社会保険料控除の対象です

日本年金機構から、「社会保険料（国民年金保険料）控除証明書」が対象者あてに発送されますので、年末調整や確定申告の際に使用してください。

発送時期	対象者
令和2年11月上旬	令和2年1月1日から令和2年9月30日までの間に国民年金保険料を納付された方
令和3年2月上旬	令和2年10月1日から令和2年12月31日までの間に国民年金保険料を納付された方 ※令和2年1月1日から令和2年9月30日までの間に国民年金保険料を納付された方は除きます。

詳しくは日本年金機構ホームページに掲載される予定ですので、ぜひご利用ください。また、発送された証明書に関するご相談については、下記のダイヤルでもお受けしています。

問い合わせ ねんきん加入者ダイヤル
☎0570-003-004

20日	金	ペットボトル・プラマーク 分別収集日
21日	土	
22日	日	
23日	月	勤労感謝の日 公民館休館日
24日	火	
25日	水	
26日	木	
27日	金	紙類・衣類・プラマーク 分別収集日
28日	土	
29日	日	
30日	月	
12月1日	火	
2日	水	
3日	木	
4日	金	ペットボトル・プラマーク 分別収集日 3歳児健診 13:30~13:45 (保) (平成29年6月~7月生)
5日	土	
6日	日	コジュリン朝市 8:00~9:30 (新宿営農組合)
7日	月	定例健康相談 13:00~16:00 (保)
8日	火	
9日	水	
10日	木	心配ごと相談 13:30~15:30 (保) 司法書士相談 (予約優先) 13:30~15:30 (保)

【事例3】

住宅ローンやカードローン、ショッピングの負債があり、返済できない。任意整理や自己破産を検討したいが可能か。



【ひとことアドバイス】

借金の問題は必ず解決できます。クレジットやローンなどの返済でお困りの方は一人で悩まずに消費生活センターにご相談ください。

香取市消費生活センター
☎50-1300
まちづくり課産業振興係
☎86-6075

くらしの相談

詳細は左記カレンダーを確認いただくか直接お問い合わせください。
相談は無料です。
市外局番表記のないものは0478です。

- 人権行政合同相談
町民課 町民係 ☎86-6070
- 消費生活相談
香取市消費生活センター
☎50-1300
まちづくり課 産業振興係
☎86-6075
- 若者の就労相談
ちば北総地域若者サポートステーション ☎0476-24-7880
- 障害に関する出張相談
健康福祉課 福祉係 ☎79-0910
- 定例健康相談
- マタニティ・子育て相談室
健康福祉課 保健衛生係
☎79-0911
- 教育相談
教育課 学校教育係 ☎86-2311
- 心配ごと相談
- 弁護士相談 (予約優先)
- 司法書士相談 (予約優先)
東庄町社会福祉協議会
☎86-4714

そのほかの相談窓口

- 家庭児童相談
月~金曜日 9:00~16:00
香取健康福祉センター
☎52-9161
- 障害に関する相談
月~金曜日 8:30~17:00
香取障害者支援センター
☎79-6919
- 障害に関する相談
月~金曜日 9:00~17:00
地域生活支援センターサザンカの里
☎0476-73-4695
- 療育に関する相談
月~金曜日 8:30~17:00
ロザリオ発達支援センター
☎0479-60-0625
- 障害者の就労相談
月~金曜日 8:30~17:00
香取就業センター ☎79-6923

庁舎案内

- 東庄町役場 ☎86-1111(代)
笹川い4713番地131
- 東庄町公民館 ☎86-1221
笹川い4713番地11
- 東庄町保健福祉総合センター
☎80-3300(代) 石出2692番地4

今月の納期

11月30日(月)

- 固定資産税(4期)
- 国民健康保険税(5期)
- 介護保険料(5期)
- 後期高齢者医療保険料(5期)

忘れずに納めましょう。

- ◆コンビニ納付・インターネット納付ができます。
- ◆口座振替の方は残高をご確認ください。
- ◆納期を過ぎますと延滞金がかかります。

町民課 賦課徴収係 ☎86-6073

不燃物・資源物の収集日

曜日	地区名	ビンカン	不燃物
月	大久保・舟戸 稲荷入・鹿野戸 新宿・八重穂 夏目	11/9 11/23 12/7	11/2 11/16 11/30 12/14
火	東和田・神田 小貝野・本郷 平山・仲内 石出・東今泉	11/10 11/24 12/8	11/3 11/17 12/1
水	八木山・高部・大友 平台・根方・新田 竜神台・今郡・谷津 羽計・宮本・小座	11/11 11/25 12/9	11/4 11/18 12/2
木	青馬・羽計台 東庄住宅 菰敷・宿浜	11/12 11/26 12/10	11/5 11/19 12/3
土	栗野・大木戸 東町・小南	11/14 11/28 12/12	11/7 11/21 12/5

金	紙類・衣類	11/13・11/27・12/11
	ペットボトル	11/6・11/20・12/4
	プラマーク	毎週金曜日

町民課 生活環境係 ☎86-6072

11月1日	日	コジュリン朝市 8:00~9:30 (新宿営農組合)
2日	月	定例健康相談 13:00~16:00 (保)
3日	火	文化の日 公民館休館日
4日	水	
5日	木	
6日	金	ペットボトル・プラマーク 分別収集日
7日	土	
8日	日	救命講習会 9:00~12:00 (小見川さくら館)
9日	月	
10日	火	
11日	水	教育相談 13:30~16:00 (公)
12日	木	心配ごと相談 13:30~15:30 (保) 司法書士相談(予約優先) 13:30~15:30 (保)
13日	金	紙類・衣類・プラマーク 分別収集日
14日	土	旧神代小学校利活用の住民説明会 14:00~15:30 (旧神代小学校体育館)
15日	日	コジュリン朝市 8:00~9:30 (新宿営農組合) 公民館休館日
16日	月	定例健康相談 13:00~16:00 (保)
17日	火	
18日	水	若者の就労相談 13:00~17:00 (役)
19日	木	心配ごと相談 13:30~15:30 (保) 弁護士相談(予約優先) 13:30~16:30 (保) 障害に関する出張相談 13:30~16:00 (オーシャンプラザ) 1歳6カ月児健診 13:15~13:30 (保) (平成31年4月~令和元年5月生)

消・費・生・活

よくある質問

クレジットやローンなどの返済で困っていませんか?

【事例1】

息子が複数の投資用マンションを契約し、数億円の借金をしていることがわかった。高額でとても支払えない。

【事例2】

息子が複数社から借金をしていることがわかった。以前もギャンブル依存症で借金をして援助をしたこともあり、さらに支援はすべきでないと思う。どう対応するのがよいか。



血液サラサラ教室

日時 12月21日(月) 13:30~15:00
 場所 保健福祉総合センター
 内容 保健師・管理栄養士によるメ
 タボ改善についての講座
 定員 20人
 申込期限 12月11日(金)
 問・申 保健衛生係 ☎79-0911

味噌加工承ります

20kg詰め1樽 10,000円
 10kg詰め1樽 5,500円
 問・申 東庄町漬物等開発研究会
 (東庄ふれあいセンター) ☎87-1116

県民の森イベント

◆テニス教室
 日時 11月14日(土) 9:30~15:00
 持ち物 ラケット、タオル、飲み物
 参加費 大人1,500円、中学生以下
 1,000円(弁当・お茶・保険付き)
 ◆葛のつるカゴ
 日時 11月29日(日) 9:15~11:30
 参加費 1,000円
 持ち物 ハサミ、手袋
 問・申 県民の森 ☎87-0393

子宮がん検診追加募集

今年度に限り受診人数に空きがあるため、子宮がん検診受診希望者の追加募集を行います。今まで町の健診を受けたことがない方も受診できますので、ぜひご利用ください。
対象 20歳以上の女性(症状のある方、医療機関で経過観察の方はご遠慮ください)
日程 12月25日(金)
場所 保健福祉総合センター
募集人数 午前・午後60人ずつ
申込期限 11月27日(金)
問・申 保健衛生係 ☎79-0911

東庄病院 来院時は暖かい格好で

新型コロナウイルス感染症拡大防止のため、東庄病院では、院内の換気を行っています。
 これから気温が低い時期となり、院内でお待ちいただく際などに、寒いと感じられることが予想されます。来院の際は、暖かい服装でお越しくださいますようお願いいたします。
問 東庄病院 ☎86-1177

【注意事項】

コジュリン掲示板に掲載の行事やイベントは10月23日現在、開催予定です。最新情報は、町のホームページや各団体へ直接問い合わせください。

投句 歓迎

公民館ロビー「俳句ぼすと」

爽やかや別嬪さんと褒められて
 鈴虫や無人の駆で君を待つ
 もえつきてやがて悲しむ彼岸花
 香りたつ金木犀の散りし駅
 秋桜の揺れてやさしい散歩道
 十月や具たつぷりの汁の湯気
 十月の風のうねりの橋に佇つ
 月見酒今も語るやかぐや姫

菅谷 貞夫
 板橋 斗峰
 山田 勝子
 加部 東子
 宮内 洋子
 中島 一枝
 西山スヤ子
 野口 久子

東庄町俳友会

9月の届出

おすこやかに ◇出生

子の氏名	父	母	区
堀井 梗雅	裕也	晴香	大木戸
土屋 瑠花	丞	愛美	宿 浜
伊藤 颯哉	賢	翔子	菰 敷

やすらかに ◇死亡

氏 名	年 齢	区
伊藤 サワ	86	東今泉
林 なつ	92	根 方
宮澤 信明	99	谷 津
藤ヶ崎せみ	93	大木戸
大後 芳子	85	鹿野戸
宇佐美勝子	91	平 台
飯田 智章	87	菰 敷
立川 実	71	石 出
佐藤 光良	71	大久保

この欄への掲載を望まない方は、届出時に窓口へお申し出ください。

人口と世帯 (10月1日現在)

人 □	13,660人 (-10)
男	6,838人 (- 7)
女	6,822人 (- 3)
世帯数	5,225戸 (- 5)
	() は前月比

借金・ヤミ金融に関する無料相談会

日時 12月6日(日) 10:00~16:00
 (受付は15:00までで先着10人)
 場所 佐原中央公民館
 問・申 香取市消費生活センター
 ☎50-1300



コジュリン掲示板

料金表記のないものは無料です。

募 集

旭中央病院附属看護専門学校 看護学生

人数 一次募集 約10~20人
二次募集 若干名

受験資格 ①高等学校を卒業している者、またそれと同等以上の資格を有する者②2021年3月高等学校を卒業見込みの者

願書受付 一次募集▶12月15日(火)~令和3年1月7日(木)必着
二次募集▶令和3年1月20日(火)~2月3日(火)必着

試験日 一次募集▶令和3年1月15日(金)(筆記)、令和3年1月16日(土)(面接) / 二次募集▶令和3年2月12日(金)(筆記)、令和3年2月13日(土)(面接)

試験科目 国語総合(古文・漢文は除く)・現代文、コミュニケーション英語Ⅰ、数学Ⅰ、面接(筆記試験合格者のみ)

問 旭中央病院附属看護専門学校
☎0479-63-8111

県立旭高等技術専門学校 令和3年度入校生

訓練科 NC機械加工科(1年)
自動車整備科(2年)

受付期限 11月27日(金)

選考日 12月10日(木)

問 県立旭高等技術専門学校

☎0479-62-2508

催し・お知らせ

11月15日~2月15日 狩猟期間が始まります

狩猟者はマナーを守り、安全な狩猟に努めましょう。また、器具の消毒や泥の洗い流しなど、CSF(豚熱)の感染拡大防止にご協力をお願いします。

野外で活動する方は、目立つ服装をしたり、ラジオなど音ができるものを持ち歩き、安全対策を心がけてください。

問 香取地域振興事務所

☎54-7505



メタボチャレンジ教室

日時 12月3日(木)・17日(木)・22日(火)
9:30~11:00

場所 保健福祉総合センター

内容 運動指導士による運動教室
(3回コース)

対象 65歳未満の町民

定員 10人

持ち物 タオル、飲み物

申込期限 11月20日(金)

※運動ができる服装や靴でお越しください

問・申 保健衛生係 ☎79-0911

離乳食教室

日時 12月14日(月) 10:30~11:30

場所 保健福祉総合センター

内容 離乳食の説明と個別相談

対象 町内在住で、生後6カ月から1歳ころまでのお子さんと保護者
1人

定員 6組

持ち物 普段食べさせている離乳食など

申込期限 11月30日(月)

問・申 保健衛生係 ☎79-0911

町職員一般行政職(社会人・経験者対象)を募集

職種・募集人数・応募資格

①一般行政職【土木・水道】 1人

昭和60年4月2日から平成13年4月1日までに生まれた者(20~35歳)で、民間企業または公的機関において土木または水道の設計・積算・施工管理等の職務に従事した経験を有する者

②一般行政職【情報システム】 1人

昭和60年4月2日から平成11年4月1日までに生まれた者(22~35歳)で、民間企業または公的機関において各種情報システムの構築・運用・管理等の職務に従事した経験を有する者

選考方法 書類、適性検査、面接

申込書 窓口配布、町ホームページよりダウンロード可能

給与 東庄町の給与条例による

採用予定日 令和3年4月1日

申込期限は
12月4日(金)
です!



問 庶務係 ☎86-6082

ただ今子育て奮闘中

10月8日(木)
9カ月児相談にて



齊藤 だいちくん (青馬)

元気いっぱい優しい子に育ってね (* > ω <)



佐藤 えまちゃん (新宿)

これからもたくさん笑顔を見せてね



飯田 おと桜冬ちゃん (大木戸)

ここにごおとちゃん♡元気にすくすく育ちますように♡



河津 めいちゃん (谷津)

毎日ニコニコ☆素直で優しい子になってね!



大後 しゅうたくん (鹿野戸)

明るく元気に育ってね



寺嶋 あらた新くん (菟敷)

お姉ちゃんと一緒に元気に楽しく過ごしてね!



岡野 りつ生くん (小座)

思いやりのあるたくましい男の子になってね!



ご家族から写真を提供いただきました。

旬の風

「食欲の秋」「スポーツの秋」「芸術の秋」とはよく言われますが、今年は密を避けることもあり個人的には、「スポーツの秋」にしたいと思っています。体を動かすために子どもとよく公園に出かけて、いつも元気いっぱい遊んでいます。子どもは、つい先日までストライダー(ペダル無しの自転車)に乗っていたのですが、自転車に乗りたいたいと言いつつ、試してみようと思って足が着く高さには調整し、補助輪無しで始めました。最初こそぎこちなかったものの、1・2週間ですぐに乗れるようになりました。子どもの成長には目を見張るものがあります。自分も自転車を買って、一緒にサイクリングができればいいなあと思っています。



▲いつも楽しく漕いでます