

広報東庄

人が輝き地域が光るまち・とうのしょう

Tonosho Town Public Relations



2021 **3**
No.659

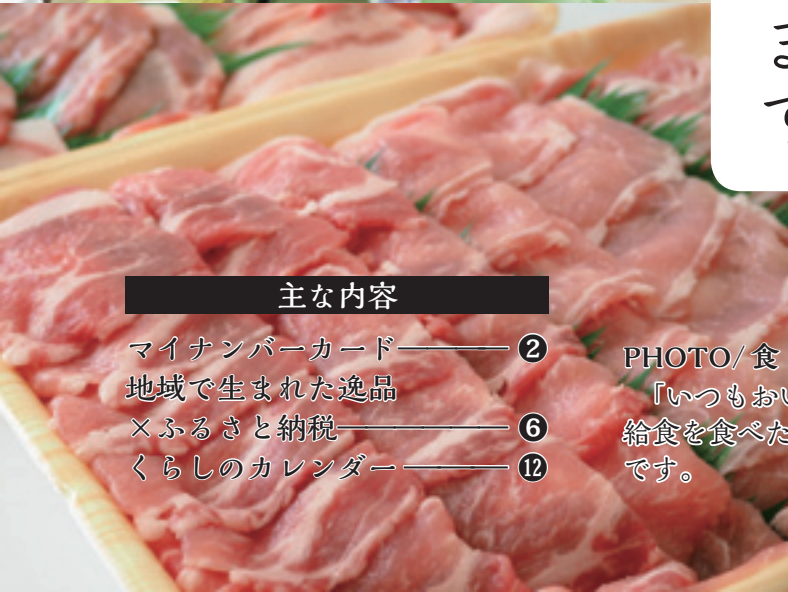

いつもありがとうございます、いただきます

主な内容

- マイナンバーカード ②
- 地域で生まれた逸品
- ×ふるさと納税 ⑥
- くらしのカレンダー ⑫

PHOTO/食に感謝

「いつもおいしく作ってくれてありがとう」。
給食を食べた子どもたちから、自然にでた言葉
です。

マイナンバーカードを申請しよう

マイナンバーカードは公的な身分証明書となるほか、確定申告のe-tax（電子申告）、健康保険証、コンビニ交付サービスなどに利用することができます。
今なら最大5,000円分のマイナポイントがもらえるので、この機会に申請しましょう。

メリット
いっぱい！

健康保険証
として使える

マイナポイント
がもらえる

コンビニで
各種証明書が
取得できる
※令和4年1月～

本人確認書類
になる

今後もますます便利になります！



マイナンバーカードの申請

スマートフォン

- ①スマホで顔写真を撮影
- ②スマホで交付申請書のQRコードを読み取る
- ③申請用ウェブサイトでメールアドレスを登録
- ④申請者専用ウェブサイトのURLが届いたら、顔写真を登録し、必要事項を入力して申請完了



スマホが簡単



交付申請書

パソコン

必要なもの

- 1、交付申請書に記載の申請書ID
- 2、顔写真のデータ

証明用写真機

必要なもの

- 1、QRコード付き交付申請書
- ※撮影料金がかかります

郵便

必要なもの

- 1、交付申請書
- 2、顔写真（6カ月以内に撮影したもの）
- 3、郵送用封筒（ダウンロード可）

交付申請書をお持ちでない方は、役場窓口で再発行できます。
本人確認書類（運転免許証、パスポートなど）をお持ちのうえ、町民係（役場①番窓口）へお越しください。

マイナンバーカードの受取

申請から約1カ月後に、役場から交付通知書（はがき）が届きます。
交付通知書に記載されている必要書類を持って、町民係（役場①番窓口）へマイナンバーカードを受け取りに来てください。
東庄町では、窓口混雑緩和のため、カード交付は事前予約をお願いしています。

☎ 町民課 町民係 ☎86-6070





メリット

1

健康保険証として利用できる

3月から、医療機関や薬局の窓口においてマイナンバーカードが健康保険証として利用できるようになります。

運用開始時期は、医療機関や薬局ごとに異なります。また、マイナンバーカードが健康保険証として利用可能となった場合でも、引き続き国民健康保険および後期高齢者医療保険加入者の皆さまに被保険者証を交付します。

利用申込

- ①マイナンバーカードの交付を受ける
- ②対応スマートフォンをお持ちの方は「マイナポータルAP」をインストールし、マイナポータルから申し込む（操作中にスマホでマイナンバーカードを何度か読み取ります）

※対応機器をお持ちでない方は、役場に設置している端末の利用が可能です。



メリット

2

マイナポイントがもらえる

令和3年3月末までにマイナンバーカードの交付申請をした方は、最大で5,000円分のマイナポイントをもらうことができます。カード受け取り後、令和3年9月末までにマイナポイントの申し込みをして、チャージまたはお買い物をしてください。

予約・申込

①～③を用意して、スマートフォンまたはパソコン、コンビニのマルチコピー機、ATMで申し込む。

- ①マイナンバーカード
- ②数字4桁^{けた}の暗証番号（利用者証明用電子証明書暗証番号）
- ③決済サービスIDやセキュリティコード

※対応機器をお持ちでない方は、役場に設置している端末の利用が可能です。

※端末の種類によって、申し込み可能なサービスが異なります。



問い合わせ

マイナンバー
総合フリーダイヤル

0120-95-0178

受付時間 平日／9:30～20:00
土日祝／9:30～17:30

マイナンバーカード
の申請方法はこちら



マイナポイント事業
はこちら



3月21日(日)は 千葉県知事選挙の投票日です

千葉県知事選挙は、3月4日(木)に告示され、
3月21日(日)が投票日です。棄権することなく
投票しましょう。

**投票は午前7時から
午後8時まで**

投票は、町内9カ所の投票
所で午前7時から一斉に始ま
り、午後8時に締め切られま
す。時間に余裕を持って投票
に出かけましょう。

なお、今回投票できる方は

平成15年3月22日以前に生ま
れた方で、令和2年12月3日
以前から引き続き町内に住ん
でいる方です。

期日前投票

投票日当日に投票に行けな
い方は、期日前投票をするこ
とができます。新型コロナウイルス

投票所

第1投票所	東庄町ふれあい公園 交流センター
第2投票所	平山青年館
第3投票所	宿浜区協同館
第4投票所	東庄町役場 多目的ホール
第5投票所	東庄町公民館 石出分館 (旧石出幼稚園)
第6投票所	憩いの里 (旧橘小学校内)
第7投票所	旧東庄町公民館 東城分館
第8投票所	東庄町児童館
第9投票所	羽計台青年館

イルス感染症対策のため、混
雑が予想される投票日はなる
べく避け、期日前投票をお願
いします。

期間 3月5日(金)から
3月20日(土)まで

※告示日は投票できません

時間 午前8時30分から
午後8時まで

場所 役場

持ち物 投票所入場券

※裏面の宣誓書を事前にご記
入ください。

最近転入された方へ

令和2年12月4日以降に本
町に転入された方は本町で投
票できませんが、県内の他市
町村から転入された方は、旧
住所地で投票できる場合があ
ります。この場合は東庄町が
発行する「引き続き県内に住
んでいることの証明書」が必
要となります。

問い合わせ

町選挙管理委員会

☎ 0476-1111

おうちで筋トレ!

腹筋

腹筋の筋力が低下すると肋骨のガードがゆるみ、内臓の働きが低下するため、基礎代謝が下がって脂肪がつきやすくなります。また、姿勢への影響もあるため、腰痛の原因にもなります。筋肉は何歳からでも鍛えられます。正しいトレーニングを実践して理想の腹筋を手に入れましょう。

- ①ひざを立て、足を腰幅に開き、両手を頭の後ろに置く。
- ②息を吐きながらゆっくり起き上がり、ゆっくり元の姿勢にもどる。

「忙しくて、ウォーキングなんてやってる暇ない!」、「筋力の衰えが気になる」、「痩せたい!」、そんなあなたにおすすめの運動をご紹介します。

10回1セットで3セット行いましょう!





福祉タクシー券

運転免許証を自主返納した 65歳以上の方も対象になります

福祉タクシー券とは

心身に障害がある方が通院や通学などのためにタクシーを利用する場合、町がタクシー券を交付し料金の一部を助成しています。利用できる事業所は、東庄タクシーや相互タクシー笹川営業所など計24事業所です。

タクシー券は年度ごとに切り替わります。令和3年度分の交付を希望する方は、忘れずに申請しましょう。

対象者

- ①身体障害者手帳所持者（1級・2級の方、3級で視覚障害ならびに下肢・体幹機能障害の方）
- ②療育手帳所持者 全員
- ③精神保健福祉手帳所持者 全員
- ④難病を有する方（障害者福祉サービスの対象となる332疾病に該当する方で移動が困難な方）
- ⑤65歳以上で運転免許証を自主返納した方

助成額

通学 町内の小中学校への通学は1回につき1,000円助成、特別支援学校・高校への通学は1回につき2,000円助成（月によって交付枚数が異なります）

人工透析治療者 1回につき初乗り料金分助成（月10枚）

その他 1回につき初乗り料金分助成（月2枚）

申請受付

申請に必要なもの

対象者①～④の方 障害者手帳または難病受給者証、印鑑

対象者⑤の方 運転経歴証明書、印鑑

受付開始時期 3月10日(水)から

場所 保健福祉総合センター

☎・📍 健康福祉課 福祉係 ☎79-0910

昭和37～53年度生まれの男性の皆さんへ

風しんの抗体検査、 予防接種はお済みですか？

風しんとは

風しんは発熱や発疹^{はっしん}、リンパ節の腫れなどがみられる感染症です。一般的に症状は軽く数日で回復しますが、妊娠中の女性が感染すると生まれてくる赤ちゃんに先天性風しん症候群が生じる可能性があります。

抗体検査と予防接種のクーポン券

風しんの抗体保有率の低い年齢の男性を対象に、風しん抗体検査と予防接種を無料で受けられるクーポン券を配布しました。対象者へは、平成31・令和2年4月に郵送しています。まだ抗体検査と予防接種を受けていない方は、この機会にご利用ください。

対象者 昭和37年4月2日～

昭和54年4月1日生まれの男性でクーポン券を未使用の方

料金 風しんの抗体検査、予防接種ともに無料

期限は令和4年2月まで延長

クーポン券の有効期限は令和4年2月まで延長されました。なお、クーポン券を紛失した方は、再発行しますのでご連絡ください。

まず抗体検査を受けましょう

ご自身に風しんの抗体があるかどうかを確かめるため、医療機関で抗体検査を受けてください。

抗体検査を受けた結果、ご自身に風しんの抗体がないことが分かった場合は、医療機関を受診して予防接種を受けましょう。

問い合わせ

健康福祉課 保健衛生係
☎79-0911

特集

地域で生まれた逸品

ふるさと納税

東庄町のふるさと納税

メディアでも話題のふるさと納税。「納税」といっても実際には自治体への「寄付」のことです。寄付することで税金の控除が受けられるほか、返礼品として特産品が贈られてくるなどのメリットがあります。ふるさとチョイスやさとふるといったウェブサイトを利用すれば、簡単に返礼品の選択ができ、寄付をすることが可能です。

東庄町への寄付金は、東庄町ふるさと応援基金に積み立てられ、私たちのくらしのために活用されます。令和元年度の寄付総額は4,642,000円で、災害復旧事業や学校給食センター備品購入などに活用されました。

こだわりの逸品だから 地元こそ知ってほしい

みなさんは東庄町にどのような返礼品があるかご存知ですか。町内在住の方が東庄町にふるさと納税をしても返礼品を受け取ることができないため、どのようなものが返礼品として登録されているか、実はあまり知られていません。返礼品の中には、身近すぎて地元の人でも気づいていない商品があるかもしれません。身近にあるまちの魅力。ぜひ皆さんも、手に取ってみてください。

生産者の想い

心を込めて作った商品には、
たくさんの想いが込められています。
出品者のひとりである宮本春子さんにお話を伺いました。



春子ファーム
宮本 春子さん



農薬・肥料不使用のお米を出品しています

—ふるさと納税の返礼品として出品した感想は？

春子ファームは、農薬や肥料を使わずに育てたお米の販売と、東今泉の実家を改装してオープンさせたオープンスペース「わあい」の運営をしています。「わあい」は古民家カフェやレンタルスペースを兼ねていて、春子ファームのお米を使ったお食事を提供しています。また、みそ教室やお菓子作りなどのイベントを行ったり、手作りの餅やお菓子の販売などを行っています。今後、やきとりのテイクアウトなどは始める予定です。

ふるさと納税には、お米3kgを出品しています。コストもかかりますし、集荷にも来てくれるので手間としては商品を用意するだけなんです。ふるさと納税を通して、リピーターになってくれる方もいたんですよ。

「わあい」についても、食と健康について発信できる場所があればと思ってオープンさせたんです。一人でも多くの方に食べていただき、健康で豊かに暮らせるようにお手伝いできたならうれしいです。

—商品への想いを聞かせてください。
私は生まれも嫁ぎ先も米農家で、以前は農薬を使わずにお米を作るなんて考えたこともありませんでした。しかし、10年前に農薬を一切使わない玄米を食べて衝撃を受けました。同時に、農薬を使って育てたお米を自分の子どもに食べさせていたことに怖くなったんです。愛する人の健康を守るため、自分にできることは何だろうと考えたときに、農薬や肥料を使わずにお米を作ろうと決めました。それから3年間、農薬・肥料不使用でお米を育てる方法を学び、自分の田んぼでもそれを始めました。



▲自慢のお米とたくさんの野菜を使ったメニュー

返礼品として出品してみませんか？

1 メリットは、コストを抑えて商品をPRできること

- ①手数料や送料は町が負担するので、コストを抑えて商品をPRすることができます。
- ②さとふる、楽天市場、ふるさとチョイスなどといった複数のウェブサイトに登録ができます。

2 返礼品は東庄町で生産されている商品

- ①町の特産品（原材料を含む）や、町をPRできる記念品や商品であれば登録可能です。
- ②食品だけでなく、雑貨や体験チケットなども出品可能です。

☎ 総務課 企画財政係 ☎ 86-6084

ふるさと納税の 返礼品

全国に贈られている返礼品。中には地元の方でも知らない商品があるかもしれません。
皆さんも一度手に取ってみてください。



農事組合法人 新宿宮農組合
東庄産エココシヒカリ



東庄町観光いちご組合
アイベリー



肉のハヤシ
特選あやめポーク
詰め合わせ など



田谷ミートセンター(株)
東庄町産SPF豚肉
加工品セット など



入正醤油(株)
濁つくし



社会福祉法人さざんか会 笹川なづな工房
ジャムギフトBOX
(アイベリーいちご 無添加)



あぶき庵
東庄銘菓詰め合わせ(和菓子)



布施菓子店
自家製菓子詰め合わせ
(和菓子、洋菓子) など



山中米穀
【お米マイスター厳選】
東庄町産コシヒカリ



東庄町観光ガイドの会
実録天保水滸伝・余禄天保水滸伝、
天保水滸伝語りDVD など



山本まさみ
笹川小学校閉校記念
オルゴール

／＼ ほかにもあります！ ／＼

- せんば牛カレーセット、ハンバーグなどの加工品 (株地方の恵み)
- シルバー人材センターご利用チケット (除草のみ)
- 郵便局のみまもりサービス
- みやざわ和牛サーロインすき焼き肉セット など (日本料理和か葉)

※商品は品切れの場合もあります。

町長日誌 (1月)

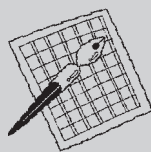

- 4日 庁議
- 6日 香取郡市名刺交換会（香取神宮）
- 8日 新型コロナウイルス感染症対策本部会議
- 21日 千葉県町村会臨時役員会・臨時会（自治会館）
- 26日 東総用水土地改良区理事会
- 28日 全国町村会正副会長会・全国自治協会理事会・全国町村会理事会・全国町村職員生活協同組合総代会（自治会館）



▲町長と社会福祉協議会 会長山本牧夫氏（右）

町と東庄町社会福祉協議会は、防災とボランティアの日である1月17日（日）に、東庄町災害ボランティアセ

災害ボランティアセンターに 関する協定を 社会福祉協議会と締結

ンターの設置及び運営に関する協定を締結しました。

この協定は、町が設置する災害ボランティアセンターの運営を、社会福祉協議会へ全面的に委託する内容となっております。これにより、迅速な災害復旧・復興につながることを期待されます。

また、防災ボランティアに興味がある方は、東庄町社会福祉協議会（☎04714）までお問い合わせください。

問い合わせ

総務課 庶務係
☎6082

農地の売買等の 総会予定日・申請受付締切日

総会は公開しています。傍聴を希望の方は、事務局までお問い合わせください。

総会予定日	申請受付締切日
令和3年4月6日(火)	令和3年3月19日(金)
5月7日(金)	4月20日(火)
6月4日(金)	5月20日(木)
7月6日(火)	6月18日(金)
8月5日(木)	7月20日(火)
9月6日(月)	8月20日(金)
10月5日(火)	9月17日(金)
11月5日(金)	10月20日(水)
12月3日(金)	11月19日(金)
令和4年1月6日(木)	12月20日(月)
2月8日(火)	令和4年1月20日(木)
3月4日(金)	2月18日(金)

場所 町役場会議室2

時間 15:00 ~

開催日は都合により変更する場合があります。

問い合わせ

農業委員会 ☎86-6079

標準農作業料金が決定

農作業別標準農業賃金協定会議（東庄町・農業委員会・JAかとり東庄地区）は、令和3年度の標準農作業料金を、下表のとおり協定しました。

令和3年度標準農業賃金

種目	内容	金額		
水田の部	機械	耕起(ロータリー) 10a当り1回耕(耕深度15cm以上)	5,900円	
		代かき 10a当り	6,100円	
		耕起~代かき 耕起1回、代かき一貫 10a当り	11,800円	
		田植え(施肥田植えは別料金)	受託者苗もち 10a当り中苗基準 植付け作業(植付けのみ) 10a当り	22,500円 6,800円
		苗運搬作業 10a当り	1,500円	
		育苗 1箱当り	720円	
		稲刈り	コンバイン 10a当り	17,000円
			収穫・乾燥・調整 10a当り一貫	36,000円
		乾燥調整 1俵当り(籾摺料金を含む)	2,400円	
		調整(籾摺) 1俵当り	600円	
		あぜぬり 1m当り	35円	
		普通	水田作業一般 時間給	1,000円
		畑の部	機械	耕起(ロータリー) 10a当り1回耕(耕深度15cm以上)
深耕 10a当り1回耕(耕深度50cm以上)	11,000円			
普通 畑作業一般 時間給(賃金改定があった場合は最低賃金と同額)	925円			

この料金はあくまでも参考です。利用にあたっては作業条件により両者話し合いのうえ決定してください。

問い合わせ 農業委員会 ☎86-6079

学びの ひろば

思い出に残る お楽しみ給食



自粛を頑張ってきた子どもたちに

子どもたちの思い出づくりのためにお楽しみ給食が企画され、豪華な食材を使った給食が2月に3回提供されました。1回目は伊勢海老グラタン、2回目は東庄産の霜降り和牛を使ったビーフシチューやいちご、3回目は東庄町産のSPF豚やかぶを使ったメニューが提供されました。

ご寄付ありがとうございます

食材費は、ボーテラボ株式会社様よりご寄付いただきました。代表取締役の渡辺政彦氏は、「コロナ禍



▲1回目は伊勢海老グラタン（東庄中学校）

で自粛を余儀なくされている子どもたちに給食を食べさせて元気になってもらいたい。学校生活の思い出の一つになってもらえば」と想いを話しました。

ホームページで給食の写真がみられます

給食センターでは、町のホームページに給食の献立と写真を掲載しています。子どもたちがどのような給食を食べているか、ぜひご覧ください。

問い合わせ 教育課 給食係 ☎86-6565

ビーフシチューやいちごはおいしかった？



お知らせ

◇本・DVDの返却時とおはなしボランティアたんぽぽの会による『おはなし会』に参加された方に、「コジユリンカードのポイントを付与しています。」



(青幻舎)

主に江戸時代において、庶民に大変な人気を博したマスメディアである「瓦版」。世間のことを知る手段が少なかった江戸時代の人々の好奇心を、違法出版物でありながら満たしてきました。

江戸の町と庶民を沸かせた瓦版を、解説とあわせて掲載しています。

奇妙な瓦版の世界
江戸のスクープ大集合

森田健司著



が好き！

おすすめの本を
紹介します

◆新型コロナウイルス感染症拡大防止のため、ご来館の際はマスクの着用や手指のアルコール消毒等にご協力をお願いします。

教育課 生涯学習係 ☎86-1221

やきものの教科書

陶工房編集部編



(誠文堂新光社)

焼き物の基礎知識からはじまり、その作り方、全国の焼き物の産地までを写真を基にわかりやすく解説しています。

「器の見どころ」では、本人の「好き」を大切にしながら、よい器の選び方のポイントが載せられています。ちなみに湯呑みは、口あたりのよさや滑りにくさに注目したいところ。

輝いてるね

344

自分の技術でたくさんの人を笑顔にしたい

美容師になるために専門学校に通っていて、国家試験に向けて勉強しています。カラーのしくみや法律など、覚えることがたくさんあって大変ですが、普通に暮らしていたら知ることのできないことを学べますし、友達とお互いを高め合ながら楽しく勉強しています。

小さいころからあこがれはあったのですが、美容師になろうと思ったのは中学生のときでした。当時長かった髪をショートにしたいと思ったときに、みんなにすぐ反対されたんです。でも美容師さんは私の希望を尊重してカットしてくれました。その髪型が好評で、みんなから「そのほうがいいよ!」と言ってもらえて嬉しかったです。私も自分の技術でたくさんの人に喜んでもらえるようになりたいです。

4月から美容師としての生活がスタートします。新しい環境で不安も大きいですが、楽しみです。

- 好きなアイドル BTS (JINが好きです)
- 好きな食べ物 オムライス



勝野 亜美さん

かつの あみ いて座 A型 菰敷

元気いっぱい!

こじゅりんこども園

もうすぐ卒園

もうすぐ1年生。3学期は、子どもたちの挑戦意欲を高められるような取り組みをしています。

園庭ではドッジボールや縄跳び、室内ではマフラーの編み物、トランプやかるた、紐ゴマに挑戦したりしています。

子どもたちは活動にじっくりと取り組み、充実した毎日を送っています。



▲縄跳びたくさん跳ぶぞ!



▲手作りマフラー楽しみ!

国民年金

産前産後期間の国民年金保険料が免除になります

平成31年4月から産前産後期間の保険料免除制度が始まりました。

この制度は、国民年金保険料を月額100円程度引き上げることにより、国民年金の被保険者全体によって支えられています。

出産予定日または出産日が属する月の前月から4カ月間の国民年金保険料が免除になります(多胎児の場合は、出産予定日または出産日が属する月の3カ月前から6カ月間)。

届け出は、出産予定日の6カ月前からできますので、早めの届け出をお願いします。

問い合わせ

町民課 国保年金係 ☎86-6071

佐原年金事務所 ☎54-1442



20日	土	春分の日 公民館休館日
21日	日	コジュリン朝市 8:00~9:30 (新宿営農組合) 公民館休館日
22日	月	
23日	火	
24日	水	
25日	木	
26日	金	ペットボトル・プラマーク 分別収集日
27日	土	
28日	日	
29日	月	
30日	火	
31日	水	
4月1日	木	
2日	金	3歳児健診 13:30~13:45 (保) (平成29年10月~11月生) 紙類・衣類・プラマーク 分別収集日
3日	土	
4日	日	コジュリン朝市 8:00~9:30 (新宿営農組合)
5日	月	定例健康相談 13:00~16:00 (保)
6日	火	
7日	水	
8日	木	
9日	金	ペットボトル・プラマーク 分別収集日
10日	土	

※行事やイベントは、2月22日現在開催予定のものです。

【ひとことアドバイス】

「お金が返ってくるのでATMに行くように」という電話は詐欺です。相手にせず、電話を切ってください。公的機関や金融機関の職員がATMの操作をするように連絡することは、絶対にありません。

銀行のATMではなく、スーパーや駅などの操作の様子が周囲の目に付きにくいATMへ誘導するケースが見ら

れます。ATMの操作の際に振込金額を「暗証番号」「受付番号」と言ったり、自分の口座へ振込手続きをしているように錯覚させるのが手口です。

お金が返ってくるなどという電話があったら、すぐに警察や消費生活センター等にご相談ください。

警察相談専用電話 #9110
消費者ホットライン 188

くらしの相談

詳細は左記カレンダーを確認いただくか直接お問い合わせください。

相談は無料です。

市外局番表記のないものは0478です。

- 人権行政合同相談
町民課 町民係 ☎86-6070
- 消費生活相談
香取市消費生活センター
☎50-1300
まちづくり課 産業振興係
☎86-6075
- 若者の就労相談
ちば北総地域若者サポートステーション ☎0476-24-7880
- 障害に関する出張相談
健康福祉課 福祉係 ☎79-0910
- 定例健康相談
- マタニティ・子育て相談室
健康福祉課 保健衛生係
☎79-0911
- 教育相談
教育課 学校教育係 ☎86-2311
- 心配ごと相談
- 弁護士相談 (予約優先)
- 司法書士相談 (予約優先)
東庄町社会福祉協議会
☎86-4714

そのほかの相談窓口

- 家庭児童相談
月~金曜日 9:00~16:00
香取健康福祉センター
☎52-9161
- 障害に関する相談
月~金曜日 8:30~17:00
香取障害者支援センター
☎79-6919
- 障害に関する相談
月~金曜日 9:00~17:00
地域生活支援センターサザンカの里
☎0476-73-4695
- 療育に関する相談
月~金曜日 8:30~17:00
ロザリオ発達支援センター
☎0479-60-0625
- 障害者の就労相談
月~金曜日 8:30~17:00
香取就業センター ☎79-6923

Tonosho ぐらしのカレンダー

庁舎案内

- 東庄町役場 ☎86-1111(代)
笹川い4713番地131
- 東庄町公民館 ☎86-1221
笹川い4713番地11
- 東庄町保健福祉総合センター
☎80-3300(代) 石出2692番地4

申告書の提出期限と 納税期限をご確認 ください

- ◆令和2年分の所得税・贈与税の申告と納税 4月15日(木)
 - ◆令和2年分の個人事業者の消費税と地方消費税の確定申告と納税 4月15日(木)
 - ※振替納税利用者の振替日は所得税が5月31日(月)、個人事業者の消費税が5月24日(月)です。
- 問い合わせ
佐原税務署 ☎54-1331

不燃物・資源物の収集日

曜日	地区名	ビンカン	不燃物
月	大久保・舟戸 稲荷入・鹿野戸 新宿・八重穂 夏目	3/1 3/15 3/29 4/12	3/8 3/22 4/5
火	東和田・神田 小貝野・本郷 平山・仲内 石出・東今泉	3/2 3/16 3/30 4/13	3/9 3/23 4/6
水	八木山・高部・大友 平台・根方・新田 竜神台・今郡・谷津 羽計・宮本・小座	3/3 3/17 3/31 4/14	3/10 3/24 4/7
木	青馬・羽計台 東庄住宅 菰敷・宿浜	3/4 3/18 4/1	3/11 3/25 4/8
土	栗野・大木戸 東町・小南	3/6 3/20 4/3	3/13 3/27 4/10
金	紙類・衣類	3/5・3/19・4/2	
	ペットボトル	3/12・3/26・4/9	
	プラマーク	毎週金曜日	
町民課 生活環境係 ☎86-6072			

3月1日	月	定例健康相談 13:00~16:00 保
2日	火	
3日	水	
4日	木	
5日	金	紙類・衣類・プラマーク 分別収集日
6日	土	
7日	日	コジュリン朝市 8:00~9:30 (新宿営農組合)
8日	月	
9日	火	
10日	水	教育相談 13:30~16:00 公
11日	木	
12日	金	ペットボトル・プラマーク 分別収集日
13日	土	
14日	日	救命講習会 9:00~12:00 (小見川さくら館)
15日	月	定例健康相談 13:00~16:00 保
16日	火	
17日	水	若者の就労相談 13:00~17:00 役
18日	木	心配ごと相談 13:30~15:30 保 弁護士相談(予約優先) 13:30~16:30 保 障害に関する出張相談 13:30~16:00 (オーシャンプラザ) 1歳6カ月児健診 13:15~13:30 保(令和元年8月~9月生)
19日	金	紙類・衣類・プラマーク 分別収集日

消・費・生・活

よくある質問

還付金詐欺に注意
ATMで還付金はもらえません

【事例】

役所から「100万円以上残高のある通帳を持って手続きをすれば、還付金2万8千円が振り込まれる」という電話があったので、通帳を持ってスーパーのATMに行った。電話で指示された暗証番号を入力し、還付金が振り込まれたと思い残高を確認したところ、他人の口座に振り込まれていることがわかった。

初心者向け
グランドゴルフ体験会

日時 3月21日(日) 10:00~12:00
場所 スポーツ広場
定員 新規の方10人程度
申し込み 事前電話申込
※大会ではありません
問・申 生涯学習係 ☎86-1221

障害に関する出張相談

月に1度、専門機関による出張相談所を開設しています。日常生活の中で悩みや困りごとがありましたら、お気軽にご相談ください。
日時 毎月第3木曜日
13:30~16:00

相談場所 オーシャンプラザ
対象者 障害のある方やそのご家族
申し込み 事前電話申込
※当日受付も可能ですが、事前申し込みを優先します
委託先 地域生活支援センター
サザンカの里(☎0476-73-4695)
※出張相談日以外でも、電話相談を受け付けています
問・申 福祉係 ☎79-0910

【注意事項】

コジュリン掲示板に掲載の行事やイベントは2月22日現在、開催予定です。最新情報は、町のホームページや各団体へ直接問い合わせください。

コロナ禍の可燃ごみの出し方

使用済みのマスクや汚れたティッシュなどを通じて、新型コロナウイルスが家族や収集者に感染しないように、毎日のごみの出し方にも注意が必要です。ごみを出す際は、次のことを心がけましょう。

- ・ごみ袋の空気を抜いて、口はしっかり結びましょう。
- ・汚れたティッシュや使用後のマスクは直接指定袋に入れず、紙や布、ビニールなどで包んで入れましょう。
- ・ごみ袋を触った後は、せっけんを使って手をよく洗いましょう。

問 生活環境係 ☎86-6072

雑紙・衣類の排出抑制にご協力をお願いします

リサイクルステーションで回収している雑紙・衣類について、海外輸出の流通が停滞しているため、しばらくの間、不急の排出をお控えください。

ご理解ご協力をお願いします。

問 生活環境係 ☎86-6072

1月の届出

おすこやかに ◇出生

子の氏名	父	母	区
木下 陽登	敬太	磨未子	新宿
児玉 莉瑚	遼太	美鈴	大木戸
古市 七瀬	友洋	晴香	羽計
菅谷 陽菜里	洸	遥香	大木戸
長島 吏愛	義幸	雅美	夏目
小島 光莉	健史	美咲	菰敷

おしあわせに ◇婚姻

夫	妻	区
中村 英雄	鈴木 香里	羽計台

やすらかに ◇死亡

氏名	年齢	区
寶利 治郎	98	小南
宮崎ヤス子	85	東和田
林 晟司	88	新田
青柳ハル子	86	石出
中村 博子	87	仲内
掛巢美津子	93	小南
戸村 トミ	93	夏目
高野 郁	86	青馬
鎌形 春夫	92	栗野
川口 芳子	87	小貝野
埴 ミツ	91	小南
土屋 重秋	82	菰敷
白鳥 鉄子	91	大木戸
山田 清八	74	羽計台
鈴木 すみ	98	菰敷

この欄への掲載を望まない方は、届出時に窓口へお申し出ください。

人口と世帯(2月1日現在)

人口	13,637人(+2)
男	6,836人(+4)
女	6,801人(-2)
世帯数	5,256戸(+12)
	()は前月比

投句歓迎

公民館ロビー「俳句ばすと」

東庄町俳友会
へそくりの音を楽しむ春の部屋
梅林へ向ふ道のり千歩ほど
調はぬ声の鶯又も来る
春立つや里の神楽の笛太鼓
曾孫等の地球儀廻し春の夢
草餅に母の手指の跡のこし
春うらら鳥の鳴く音もやわらかき
羅漢眺むベンチを濡らす氷雨かな
帝釈天めぐる参道草の餅
春浅し願い一つコロナのみ
菅谷 貞夫
星野 清風
板橋 斗峯
中島 一枝
山田 勝子
加部 東子
宮内 洋子
山口カヨ子
海寶 和子
西山スヤ子



コジュリン 掲示板

募 集

自衛官

◆自衛隊幹部候補生（一般）

対象者 ①大卒程度試験 22歳以上26歳未満（20歳以上22歳未満の者は大卒（見込含）、修士課程修了者（見込含）は28歳未満）

②院卒者試験 修士課程修了者（見込含）で20歳以上28歳未満

試験日 ①5月8日(土)、9日(日)
②6月26日(土)

申込期限 ①4月28日(水)②6月18日(金)（航空要員除く）

◆自衛隊幹部候補生(歯科・薬剤科)

対象者 専門の大卒（見込含）20歳以上30歳未満（薬剤は20歳以上28歳未満）

試験日 ①5月8日(土)②6月26日(土)

申込期限 ①4月28日(水)②6月18日(金)（航空要員除く）

◆一般曹候補生

対象者 18歳以上33歳未満の者

試験日 5月21日(金)～30日(日)のいずれか1日を指定

申込期間 3月1日(月)～5月11日(火)

問 自衛隊成田地域事務所
☎0476-22-6275

東庄病院 看護補助

職種 看護補助（パートタイム）
募集人数 若干名
勤務形態 夜間・週休日・祝日も含めた交替勤務で、1日7.5時間以内、週37.5時間以内
給与等 時給1,015円～1,173円、期末手当（年2回支給）、雇用保険・社会保険・厚生年金適用、通勤費支給
応募方法 履歴書を持参または郵送
受付期間 募集人員充足まで
選考方法 書類審査、面接
問・問 東庄病院 ☎86-1177

ことぶき大学 受講生

対象 町在住の65歳以上の方
内容 講演会（保健福祉・生活文化・自然環境・歴史・国際理解）、軽スポーツ、創作活動、音楽鑑賞、名所旧跡見学、施設見学など
開催時期 5月～3月(月1回予定)
募集人数 150人（定員になり次第締切）
申し込み 町公民館にある申込書に必要事項を記入
受付期日 3月17日(水) 9:00～
問 生涯学習係
☎86-1221

催し・お知らせ

コカブの収穫体験

消費者と生産者の交流農業体験としてコカブの収穫体験を行います。

日時 4月11日(日) 10:00

場所 東庄ふれあいセンター

定員 60組(事前申し込み・先着順)

参加費 500円（コカブ約50～60個収穫）

申し込み 3月15日(月)より受付

問・問 農政係 ☎86-6076

県民の森 イベント

◆テニス教室

日時 3月13日(土)
9:30～15:00（受付9:00）

参加費 大人1,500円、中学生以下1,000円(弁当・お茶・保険込み)

定員 20人（予約先着順）

持ち物 ラケット、タオル、飲み物

問・問 県民の森 ☎87-0393

水道水質検査計画の公表

安全な水道水を供給するため、水質検査計画を町ホームページで公開しています。ぜひご覧ください。

問 水道係 ☎86-6077

国保加入者の皆さまへ

交通事故などの治療前には必ず届け出を！

国民健康保険に加入の方は、交通事故などにあった際、病院・薬局で国保の保険証を使うためには、あらかじめ警察と町に届け出る必要があります。

警察への届け出

交通事故等に遭った際は、道路交通法で警察への届け出が義務づけられています。後でトラブルにならないよう、必ず届け出しましょう。

町への届け出

交通事故等が原因で負傷し、保険証を使用する場合は、まず報告書（負傷（傷病）原因報告書）を提出する

必要があります。報告書の様式は、国保年金係に備えてあるほか、町ホームページの国民健康保険コーナーに公開しており、印刷して使用することもできます。

なお、加害者から先に治療費を受け取ったり、示談を済ませてしまったりすると、国保での治療が受けられなくなる場合があります。また、届け出をせずに無断で保険証を使用した場合は、国民健康保険が負担した診療費を後日返金してもらうこととなりますので、必ず事前にご連絡ください。

問い合わせ 町民課 国保年金係 ☎86-6071

東庄
散歩

ぶらり歴史めぐり

「さあ、出発!!」



vol. 3

諏訪大神

笹川い580



東庄町観光ガイドの会
海上 義治さん



県下でも有数な
境内にある土俵



坂上田村麻呂が武運長久を祈願した神社

諏訪大神は、1,200年以上前の武人である坂上田村麻呂が蝦夷征討のときに武運長久を祈って建てたのがはじまりとされ、建御名方命、事代主命、大国主命の三神が祀られています。家内安全、交通安全、産業の振興などの神社として、信仰の厚い氏子からは「すわさま」と親しまれています。

諏訪大神のお祭り

4月の第1土曜日に開催される春季大祭では、十六面からなる神楽が奉納されます。鎌倉時代初頭から続く伝統の祭事で、お能と称する謡が地方独特のものと評価されて千葉県は無形民俗文化財に指定されています。

7月の最終土曜日に開催される秋季大祭では、奉納相撲と山車の引き廻しが行われます。境内にある土俵で行われる相撲は、江戸時代に

はすでに盛んで、天保水滸伝で知られる笹川繁蔵は、相撲の神様として知られる野見宿禰命の碑を建立しています。

土俵と3つの石碑

境内の見どころは、大相撲力士が相撲をとっても十分と評価される土俵です。この土俵は、出羽海部屋の夏合宿で使われています。また、土俵の南側には野見宿禰命の碑、歌手・三波春夫さんの詩文と天保水滸伝130周年の碑、出羽海部屋笹川夏合宿10周年記念碑も建てられています。



境内の土俵
(奉納相撲の際に撮影したもの)

東庄町観光ガイドの会 ☎080-8757-4750

編集 / 千葉県東庄町 総務課
発行日 / 令和3年3月1日

発行 / 東庄町

〒289-0692 千葉県香取郡東庄町笹川い4713番地131
TEL 0478-86-1111 FAX 0478-86-4051
http://www.town.tohnosho.chiba.jp/



麻婆豆腐が
出っくるお話の本



(M)

皆さんは子どものころに好きだった物語を覚えていますか？私の妻は、料理をテーマとした「こまつたさんシリーズ」を愛読していたそうです。子どもが生まれてから、またその本を読み返すようになり、先日そのお話に出てくる麻婆豆腐を、本を読みながら作ってくれました。子どものころの思い出と一緒に味わっているようで幸せな気持ちになりました。

旬の風